Інв. №

ПРОЛЕТАРІ ВСІХ КРАЇН, ЄДНАЙТЕСЯ!

Молодий комунар

Орган Кіровоградського обкому ЛКСМУ

Виходить з 5 грудня 1939 р. | Вівторок, 21 липня 1987 року | № 87 (3906). | Ціна 2 коп.

СЛОВО ЧИТАЧА

ЯКОСЬ, крокуючи вулицями обласного центру, на одному з парканів я побачив напис: «Тут був Микола К.». А нижче — «Хеві метал рокі», і саме тоді пригадав один з фотоальбомів, присвячений героїчному подвигові радянського народу у Великій Вітчизняній війні. На стінах скореного рейхстагу — численні написи, серед яких «Дійшли і перемогли! Молодший сержант Микола Іванов. 10.05.1945».

Сорок два роки відділяють ці два написи. В одному з них, вже вкритому пилом історії, я вбачаю гордість радянського молодого сержанта за могутність величі своєї держави, а в іншому — елементарну людську безвідповідальність за свої дії.

Металісти, рокери, фанати, інші неформальні об'єднання молоді — звідки з'явилися вони серед нас? Міркуючи над цим, просто не можу не сказати, що подібні негативні паростки зросли не на безлюдному острові в океані, а в нашій країні. І нині не можна знімати вини з комсомолу за те, що він не зумів своєчасно розгледіти бур'ян на полі підростаючого покоління.

Не чекай, доки зробить хтось

Ми багато й слушно говоримо про військово-патріотичне виховання молоді. І немало лунає критичних слів на адресу наших головних небажаних «суперників» — формалізму, безініціативності, парадності. І комсомольський форум передової молоді Країни Рад викрив усі ці недоліки. Головною умовою перебудови в комсомольській роботі сьогодні є вихід із стану інертності і застою на передові ділянки боротьби за формування нової людини, звернення до живої, повсякденної роботи.

І тільки останнім часом зміни почали торкатися такого важливого аспекту, як виховна робота з молоддю. Але те, що укорінювалося роками, важко змінити за короткий період.

Нині проводиться міська спартакіада з участю команд допризовної та призовної молоді з метою залучення кожного майбутнього воїна до військово-спортивної роботи, формування його моральних якостей, мужності, стійкості. Та вже перші старти важливого заходу засвідчили, що в деяких закладах до нього ставляться без уваги. Низькі місця команд педагогічного інституту, технікумів радянської торгівлі та кооперативного, СПТУ № 4 та СПТУ № 6 — свідчення існування численних «білих плям» на загальній міській карті військово-патріотичного виховання.

Кілька років тому секретаріат ЦК ВЛКСМ оголосив Всесоюзний похід по місцях революційної, бойової та трудової слави Комуністичної партії і радянського народу. Однак важлива акція перетворилася в нагромадження непотрібних паперів та звітів. Замість очікуваного піднесення з'явилася нудьга. Головним чином через те, що ми, комсомольські керівники, не зуміли розворушити своїх вихованців, запалити їх ентузіазмом.

Неможливо обходити й такі важливі аспекти, як зацікавленість у військово-патріотичному вихованні з боку керівників виробництва. Мені особисто довелося зіткнутися з випадком, в який важко повірити. Кіровоградський міський клуб воїнів-інтернаціоналістів запропонував своїм членам взяти участь у поході школярів по місцях бойової слави земляків-кіровоградців. Міськком комсомолу звернувся до керівників деяких підприємств з проханням надати відпустки колишнім воїнам-інтернаціоналістам, які виявили бажання працювати в оборонно-спортивних таборах. Директор заводу «Ремпобуттехніка» Е. Дрибін знайшов можливість для відпустки робітникові В. Аулину. Зовсім по-іншому відреагували на подібний лист міськкому на виробничому об'єднанні «Червона зірка». Начальник відділу кадрів підприємства В. Раденький і слухати не бажав про забезпечення присутності в таборі робітників В. Жовтана та В. Дубовського. «Відпущу тільки через звільнення з роботи»,— таку відповідь почули ми.

Боротьба за формування нової людини — справа кожного. І самоусунення від неї не повинно бути. Кожен з нас має відшукати своє місце в патріотичному вихованні молоді. Адже патріот не той, хто говорить високі слова про любов до Батьківщини, а той, хто, помітивши труднощі, нерозв'язані проблеми, не скиглить, не панікує, не носиться зі своїми егоїстичними претензіями, а, засукавши рукава, долає перешкоди. І перемагає.

П. ГОЧЕВ,
завідуючий відділом спортивної та оборонно-масової роботи Кіровоградського міськкому комсомолу.

Стартували на полі Героя

Це іменне поле. Поле Героя Радянського Союзу Дмитра Павловича Полинкіна. Розкинулося воно за Новопавлівкою, поблизу автотраси Кіровоград — Новоукраїнка. Хто ж він, Дмитро Павлович Полинкін? На пам'ятному знаку читаємо: «Герой Радянського Союзу Д. П. Полинкін народився 1899 року в селі Радищеве Радищевського району Ульяновської області. 7 січня 1944 року відзначився в бою за село Рибчино Новгородківського району. Вогнем з протитанкової рушниці відбив п'ять атак німецьких танків і знищив п'ять бойових машин ворога. 16 січня 1944 року тов. Полинкін героїчно загинув. Похований у братській могилі села Новопавлівка Соколівської сільської Ради. 17 травня 1944 року Полинкіну Д. П. посмертно присвоєно звання Героя Радянського Союзу».

Мимо знака мчать і мчать автомашини. Зрідка пригальмовують, зупиняються тут. І тоді лягають біля знака польові квіти. Поруч — ще один напис, його здалека видно: «На іменному полі ланка Іванченка А. П. зобов'язалася в 1987 році з площі 116 гектарів одержати по 30 центнерів гороху».

Лан відсвічує першою позолотою. Ось уже кілька днів тут сиюють комбайни, залишаючи за собою рівненькі рядки валків. На одному з агрегатів — ланковий А. Іванченко.

До речі, у колгоспі «Україна» нинішнього року одинадцять ланок механізаторів вирощують всі сільськогосподарські культури за колективним підрядом. І кожна з ланок поставила перед собою мету — одержати високий врожай на кожному гектарі посіву. Зокрема, ланка Анатолія Павловича Іванченка зобов'язалася зібрати озимої пшениці по 32 центнери з гектара, озимого жита — по 29. А почав ланковий жнива з гороху, якого планує зібрати по 30 центнерів з гектара.

У сусідніх загінках йдуть ще два агрегати. Степана Терентійовича Подоляка та Миколи Тихоновича Дяченка.

Степан Терентійович Подоляк ще у передвоєнному 1939 році почав працювати механізатором. Відтоді не розлучається з технікою. Щоправда, була перерва у хліборобській праці — в роки Великої Вітчизняної війни, коли хлібороб став солдатом-піхотинцем, боронив рідну землю від фашистської навали. За ратний подвиг він нагороджений орденом Вітчизняної війни другого ступеня, медалями. За ударний труд — орденами Леніна, Жовтневої Революції, Трудового Червоного Прапора. Шість років як на пенсії Степан Терентійович, та не залишає роботу.

Подоляк і Дяченко відремонтували списані комбайни, навісили на них жатки і кладуть нині у валки горох. А це значить, що два нових комбайни можна використати для підбирання валків чи прямого комбайнування хлібів.

Помічником у С. Т. Подоляка — Юрко Некрасов. Він уважно прислухається до розмови своїх наставників. Робота на полі Героя, помічником у героя праці для нього, дев'ятикласника, комсомольця — продовження уроків мужності.

Звичайно, це випадковість, що жнива у колгоспі «Україна» почалися з поля Героя. Могло б трапитися так, що на іншому полі раніше треба починати косовицю. Та не випадковість те, що поруч з досвідченими хліборобами працює молодь. Працює добросовісно. Це значить, що ветеранам буде кому передати свою естафету. Вона потрапить у надійні руки.

В. ЦВЕТАЄВ.
Кіровоградський район.

БОБРИНЕЦЬ. Злагоджено включився в жнивну кампанію комсомольський екіпаж комбайна «Нива» з колгоспу імені Котовського у складі вчителя праці Витязівської середньої школи Петра Вариченка і випускника цієї школи Анатолія Солонтія. Комсомольці старанно підготували до роботи свій комбайн, прагнуть не втратити даремно жодної робочої хвилини. Біля першої зірки на їхньому агрегаті, яка свідчить про намолочену тисячу центнерів зерна, незабаром з'явиться друга.

ОЛЕКСАНДРІВКА. Приклад ударної праці на жнивах у колгоспі імені Куйбишева показує групкомсорг тракторної бригади господарства Анатолій Олексієнко. Жаткою ЖРС-4.9 він кожного дня скошує хліба на 28—30 гектарах при нормі 25.

КОМПАНІЇВКА. Молоде подружжя випускників Кіровоградського педінституту імені О. С. Пушкіна Василь та Ольга Попки працюють викладачами української мови і літератури в Нечаївській середній школі. На період відпустки педагоги вирішили допомогти хліборобам місцевого колгоспу імені Комсомолу України в збиранні врожаю. Вони ретельно підготували СК-5 і нині високопродуктивно використовують його на жнивах.

НА КОМБАЙНІ — СЕКРЕТАР

Активно включилися в змагання за призи обкому комсомолу і редакції газети «Молодий комунар» жниварі нашого району. Нині на ланах працює шість комсомольсько-молодіжних збирально-транспортних ланок, близько двадцяти екіпажів. І переважна більшість з них, як свідчать повідомлення, що надходять до штабу «Жнива-87», перевиконує доведені норми, працює творчо, з ентузіазмом.

А індивідуальне трудове суперництво серед комбайнерів очолив неодноразовий переможець районного змагання попередніх років Микола Савранський з колгоспу імені Карла Маркса. Агрегатом СК-5 він зібрав колосові на площі 82 гектари і намолотив 1667 центнерів зерна.

Поряд з досвідченими жниварями, так би мовити, професіоналами працюють нині на ланах і представники інших професій. Вони виявили бажання допомогти хліборобам провести кампанію якнайшвидше і без втрат, і господарства пішли їм назустріч. Скажімо, відмінних успіхів добивається водій, секретар комітету комсомолу колгоспу імені Котовського Олег Ясиновенко.

Комсомольський штаб по проведенню хлібозбирання велику увагу приділяє ідеологічному забезпеченню кампанії. У господарствах включилося в роботу близько 40 молодих політінформаторів.

Л. СТЕЦЕНКО,
заступник завторга Добровеличківського райкому комсомолу.

Сергій НЕМЛЕСА — водій, працює він у колективі Кіровоградського автопідприємства 13554. Комсомолець постійно перевиконує доведені завдання по транспортуванню народногосподарських вантажів, має особистий рахунок економії паливно-мастильних матеріалів.

У колективі АТП широко розгорнулося соціалістичне змагання за достроково виконання плану ювілейного року. Серед тих, хто зобов'язався впоратися з виробничою програмою до 70-ї річниці Великого Жовтня, і Сергій Немлеса.

Фото В. ГРИБА.

ДО ЗО РЕЦЬ

Комсомольский прожектор КП

ДІЄВІСТЬ

Хто кого покарав?

Ще в середині травня нинішнього року в одному з випусків «Дозорця» було опубліковано рейдовий матеріал під заголовком «Хмільні рейси». В ньому піддавався критиці ряд господарств та організацій Добровеличківського та Новоукраїнського районів за безконтрольність у використанні державного автотранспорту. Зокрема, наводилися факти, коли водії під час робочого дня відхилялися від маршрутів і годинами простоювали біля спецмагазину по продажу спиртного в селі Липняжка.

Редакція попросила керівників колгоспів і підприємств, водії яких марнували робочий час, використовували автотранспорт не за призначенням, вжити заходів до порушників трудової дисципліни і повідомити про це газету. Часу відтоді минуло немало. На жаль, ще й досі ніяк не зреагували на критичний виступ керівники колгоспів «Зоря комунізму», імені Свердлова, імені Шевченка Добровеличківського району, колгоспу імені Кірова та АТП-13546 з Новоукраїнського району.

Дивна відповідь надійшла від секретаря парткому колгоспу «Шлях до комунізму» Добровеличківського району А. Шаповала. «Кореспонденцію обговорено на зборах трудового колективу автогаража,—повідомляє він.— Водія С. Б. Клочка попереджено за самовільну зупинку біля спецмагазину села... Піщаний Брід...».

І все. Любитель оковитої обійшовся, так би мовити, легким переляком. І ще одна обставина спонукає до роздумів: де ж марнував робочий час горе-водій — у Липняжці чи в Піщаному Броді? А може він завсідник обох торговельних закладів, що мають сумну славу?

Розібратися з цим конкретно, по суті повинні були керівники господарства. Тоді б і не народилася чергова відписка.

РЕЙД

РОЗКЛАД ДЛЯ... ДИСПЕТЧЕРА,

або ЧОМУ ПОРУШУЮТЬСЯ ГРАФІКИ РУХУ МІЖМІСЬКИХ АВТОБУСІВ

Об 11.40 над центральним автовокзалом обласного центру пролунало оголошення: «Товариші пасажири! З сьомої платформи відправляється рейсовий автобус Кіровоград — Світловодськ. Час відправлення — одинадцять двадцять п'ять. Щасливої вам дороги!».

— Нарешті, — полегшено зітхнули пасажири. Та радість їх була передчасною. Водій «Ікаруса» (відбувалося це 8 липня, адміністрації Кіровоградського АТП-13527 неважко буде дізнатися — хто саме) іще кілька хвилин безцільно простояв на платформі, обстукуючи колеса автобуса, розмовляючи із знайомими. І тільки після кількох нагадувань обурених пасажирів вирушив у дорогу.

Виявляється, такі запізнення на головному автовокзалі міста стали мало не нормою. Один за одним від'їжджали від платформ автобуси. І всі пізніше від строків, передбачених графіком. Кіровоград — Долинська, Світловодськ — Вінниця, Новомиргород — Олександрія, Кіровоград — Гайворон — ось далеко не повний перелік автобусів, що вийшли на лінії із запізненням на 10—15, а то й 20 хвилин. Належать вони відповідно Долинському, Світловодському, Новомиргородському та Кіровоградському 13527 автопідприємствам.

Звертаємося до водіїв з одним і тим запитанням: «Чому не дотримуєтесь графіків?». Відповіді різняться, але в основі їх, без сумніву, одне — безвідповідальність, нехтування інтересами пасажирів. Бо чим іще можна пояснити виправдання на зразок: «Зустрів знайомого, заговорився...», «Бігав у кіоск по цигарки...»? Щоправда, слідували й запевнення: їхатимемо, мовляв, з вітерцем, надолужимо прогаяне. І це насторожує. Адже, як свідчить статистика, переважна більшість міжміських автобусів, вирушаючи в дорогу пізніше від передбаченого часу, на кінцеві зупинки прибуває в строк. Як їм це вдається, здогадатися неважко: водії перевищують встановлену швидкість, нерідко ставлячи під загрозу безпеку пасажирів, буває, що й не зупиняються на проміжних зупинках.

Тепер про культуру обслуговування. Автовокзал у Кіровограді, без перебільшення, — відмінний. Тут передбачено, здається, все, аби пасажири почувалися зручно, могли швидко придбати квитки, а в разі необхідності, й відпочити. Та виходиш з прохолоди красеня-вокзалу, схожого здалеку на білосніжну бригантину, потрапляєш в салон автобуса і... Здебільшого в таких випадках пасажирів чекає розчарування. Брудні, нічим не затулені від сонця вікна, неметена підлога, запилені сидіння... Саме таку непривабливу картину побачили ми в салонах автобусів Кіровоград — Голованівськ, Новоархангельськ — Олександрія, Кіровоград — Гайворон.

...Коли залишали автовокзал, почули чергове оголошення: «Водій маршруту Кіровоград — Бобринець, поставте машину на платформу! Вам давно пора відправлятися...». І заметушилися по вокзалу пасажири, шукаючи свій автобус...

Ю. КОЗЛІТІН,
Ю. САВУСТЯНЕНКО,
члени рейдової бригади обласного штабу «Комсомольського прожектора».

СТАВИМО ПРОБЛЕМУ

А БОРЖНИКИ, ЯК ШКІДНИКИ...

Одержуючи нові книги (а надходить їх до обласної дитячої бібліотеки щороку понад 10 тисяч), щоразу милуюся з гарного оформлення. Але, як це не сумно, вік таких книг недовгий. Через рік-два вони, що називається, зачитуються до дірок. Щоб продовжити книгам життя, бібліотека здає їх в палітурну майстерню, ремонтує власними силами.

Що ж робиться для виховання у юних читачів бережливого ставлення до книги? Для молодших школярів — це інсценівки з використанням ляльок: «Незнайко в бібліотеці», «Як берегти книгу», для старшокласників — дні бібліографії «Як стати справжнім читачем» тощо. Маємо добровільних помічників: діти самі ремонтують книги вдома чи в бібліотеці. Серед таких — учні СШ № 17 Н. Удалова, СШ № 19 — А. Балашова, О. Ісаєва та О. Литвинов. Лише члени гуртка «Живи, книга» (5-Б клас СШ № 11) за перше півріччя відремонтували 97 книг, зберігши 50 карбованців державних коштів.

Є, на жаль, й інакші приклади. Частина книг з часом перетворюється на «інвалідів»: обкладинки пошарпані, у плямах, листи загнуті, а в кінці — «відгуки» читача про книгу, часто з граматичними помилками. Дехто «полюбляє» кольорові ілюстрації; книга В. Гусєва «Наші питомці» «втратила» більшу частину птахів, а з книги С. Катцера «Флот на ладони» «зникло» чимало кораблів.

В читальному ж залі бібліотеки теж завелися «книжкові шкідники». Так, учень 6-В класу школи № 16 Сергій Матрос значно «полегшив» обсяг підшивки журналу «Філателія», [illegible] зааши потрібні йому [illegible] ки... А якої шкоди бібліотечному фонду завдають боржники! Щоб повернути книги, бібліотекарі звертаються до різних засобів: телефонують додому, а школу або на місце роботи батьків, уточнюють місце проживання в адресному бюро, проводять чимало робочого часу в під'їздах будинків, очікуючи недосовісних читачів чи їхніх батьків. Та й це не завжди дає бажаний результат, чи не на згадку про дитячу бібліотеку залишили у себе книги В. Галовецька, [illegible] вже й школу (№ 17), мабуть, закінчила, Л. Манзюк, актриса театру імені М. Л. Кропивницького... Серед боржників зі стажем — шестикласниця Л. Белогурова та дев'ятикласниця М. Мороз із СШ № 19, шестикласник С. Розумахін із СШ № 11, В. Іванченко із школи № 24.

Наче й правила користування бібліотекою ці діти знають — про це свідчать їхні підписи на читацьких формулярах. А от навчитися берегти й бібліотечні книги, не губити їх, повертати вчасно — не зуміли. Забувають, що не одним їм потрібна та чи інша книга, що вона може принести радість й іншим людям.

Н. БОРЩЕВСЬКА,
старший бібліотекар книгосховища обласної бібліотеки для дітей імені А. Гайдара.

«ПРОЖЕКТОРИСТАМ» НА ЗАМІТКУ

БЕРЕГТИ І ПРИМНОЖУВАТИ

Цей девіз Всесоюзної операції «Засіки» повинен стати програмою дій для членів штабів і постів «КП».

Проводиться акція за ініціативою ЦК ВЛКСМ, Держагропрому СРСР, інших зацікавлених організацій. Мета її — щорічно, з липня по жовтень, коли ведеться масове збирання врожаю, мобілізувати юнаків і дівчат на боротьбу за повне збереження зерна і плодоовочевої продукції.

Важлива роль в цій роботі належить «прожектористам». Керівники штабів і постів «КП» повинні включати в проведення операції молодих спеціалістів народного господарства, працівників сільськогосподарських і промислових підприємств та організацій, правоохоронних органів, журналістів.

На що повинні звернути увагу учасники операції? Насамперед, вони мають контролювати готовність до роботи збиральної техніки, транспортних засобів (автомобілів, тракторних причепів, залізничних вагонів, навантажувально - розвантажувальних механізмів), токів і елеваторів, овочесховищ, підприємств по переробці плодоовочевої продукції.

Не секрет, що чималі втрати врожаю трапляються й через недоліки в організації праці. Саме тому в ході збирання слід боротися за скорочення простоїв під час навантажувально - розвантажувальних робіт, впровадження прогресивних методів перевезень, безумовного дотримання нормативів витрачання паливно-мастильних матеріалів.

Не слід забувати і про важливість якісної переробки плодоовочевої продукції, безперебійне постачання населення свіжими овочами та фруктами. Весь конвейєр «поле — магазин» повинен контролюватися «прожектористами», комсомольськими активістами.

«Вузьким місцем» в роботі заготівельних організацій була і залишається погана забезпеченість тарою. Тому зверніть увагу на виробництво ящиків для овочів та фруктів, їх зберігання, ремонт та повторне використання.

І, звичайно ж, не слід забувати про створення жниварям належних умов для праці і відпочинку.

Результати рейдів-перевірок доцільно виносити на засідання комітетів комсомолу, штабів «Комсомольського прожектора», обов'язково запрошуйте на ці заходи керівників господарств, громадських організацій.

О. ШТАДЧЕНКО,
інструктор обкому комсомолу.

ПОТРЕБУЄ ВТРУЧАННЯ

Обласний штаб «Комсомольського прожектора» пропонує вам, шановні читачі, взяти участь в операції по виявленню випадків порушень радянського і трудового законодавства, правил торгівлі, нетрудових доходів, інших негативних явищ. Для цього просимо «прожектористів», членів оперативних комсомольських загонів, усіх юнаків і дівчат заповнити анкету-талон і надіслати її на адресу обкому комсомолу: м. Кіровоград, вул. К. Маркса, 61, обласному штабу «КП». Або в редакцію газети.

На ваші сигнали оперативно відгукнуться штаби і пости «КП», народні контролери, правоохоронні органи, журналісти газети.

АНКЕТА-ТАЛОН

Прізвище, ім'я, по батькові _____
(заповніть при бажанні)

Вік _____

Місце роботи, домашня адреса _____

Виявлено порушення _____

Пропозиції по усуненню недоліків _____

АНКЕТА-ТАЛОН

Людина і кінь. Скільки думок, спогадів [illegible] коли дивишся на цей знімок. Думається про [illegible] далеких, тарпанів, диких предків нашого білогривого, які гуляли привільно в степах нашого краю. Думається про коней героїчних з вершниками в сідлах, що відстояли для нас Великий Жовтень. Думається про коней-трудяг, незамінних у селі й досі.

Як поменшало їх. Як змаліли й змарніли [illegible] недоглянуті, обійдені людською увагою! Може, [illegible] й сумні такі очі в білогривого?

Фото В. ГРИБА

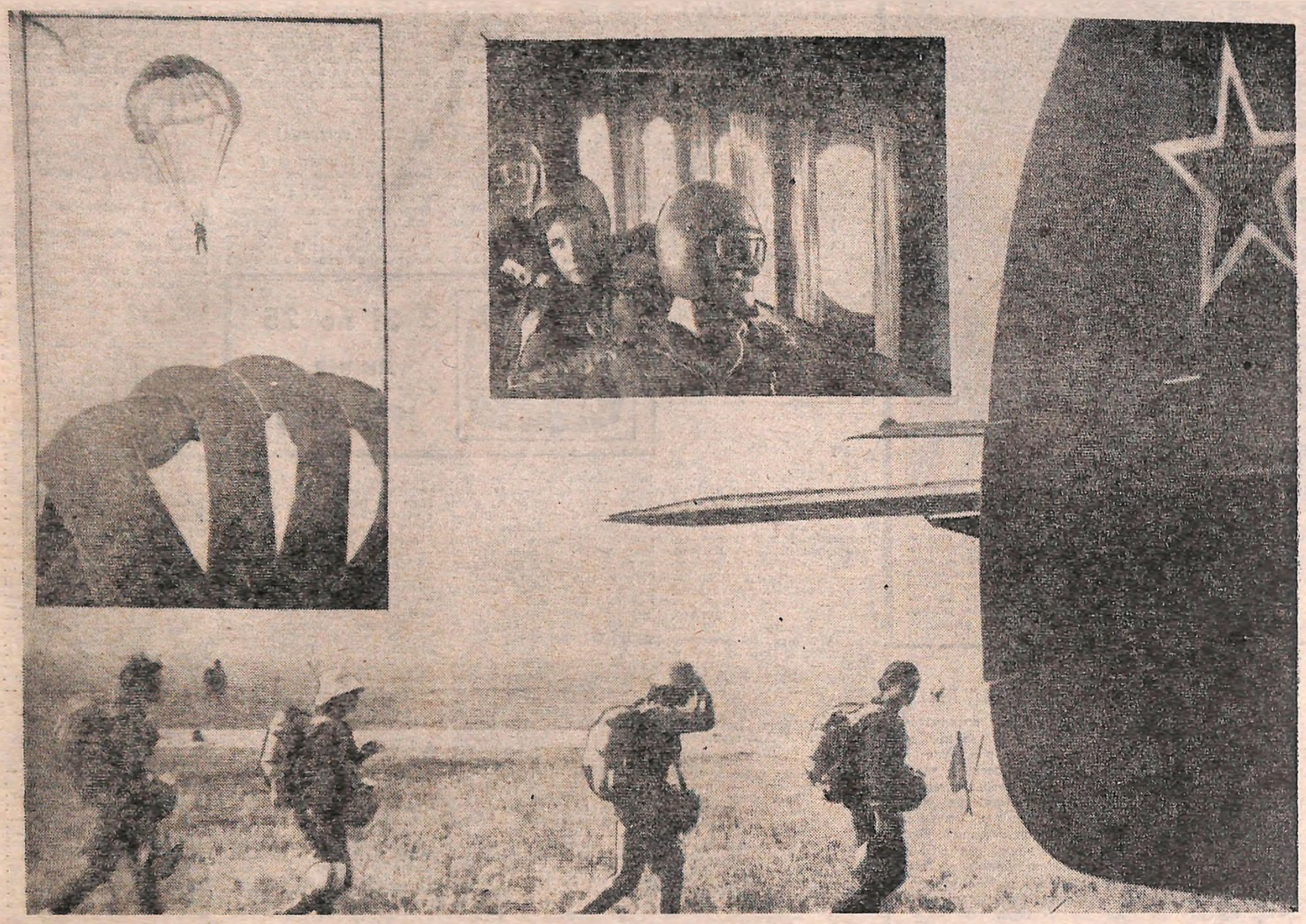

НА ДТСААФІВСЬКОМУ аеродромі біля села Федорівки Кіровоградського району закінчився зональний турнір XXXVII чемпіонату України з класичного парашутизму на приз журналу «Крылья Родины». У змаганнях взяли участь збірні Харківської, Запорізької, Дніпропетровської, Ровенської, Донецької областей, міста Севастополя та кращі парашутисти, які виступали в особистому заліку.

Чотири дні два майстри спорту міжнародного класу, 32 майстри, 18 кандидатів у майстри, 15 першорозрядників піднімалися в небо. Виконувалися групові стрибки на точність приземлення з індивідуальним заліком з висоти 1200 метрів, одиночні акробатичні стрибки з висоти 2200 метрів. Абсолютними чемпіонами України стали майстер спорту з Кіровограда Світлана Тараненко та майстер спорту з Чернігова Юрій Коваль. А загальнокомандну перемогу здобула збірна Харківської області. На другому місці дтсаафівці Севастополя, на третьому — Донецької області.

Путівку у фінал змагань на приз журналу «Крылья Родины» отримали представники Харківської області та м. Севастополя.

На всесоюзній першості у складі збірної України виступатиме Світлана Тараненко, яку також включено кандидатом у збірну країни.

Фото В. ГРИБА.

с. Федорівка
Кіровоградського району.

Замах на робкора

Документальне оповідання

ВРАНЦІ, хоча слабкість і підламувала ноги, Микола Митрофанович зрозумів: треба ставати в стрій. Бо справ набереться стільки, що... У міськвідділі п'ять працівників карного розшуку, але «обстріляних» лише двоє: він і Тимофій Назаренко. Правда, й сам Олександр Петрович Бочаров не цурається усякої оперативної роботи, та все ж правопорушень збільшується і збільшується.

Збирався Микола Митрофанович Глаголев привести в порядок свою документацію, а тут де не візьмись підступно болячка підкосила. Довелося дві доби відлежуватись з температурою. Та не було коли лікуватись: помічник чергового у відділі міліції терміново викликав до Бочарова.

— Хіба вони вже якийсь день не обійдуться без тебе? — сердилась дружина. — А якщо виникнуть ускладнення?

Глаголев махнув рукою: через дрібниці викликати не будуть. Трапилось щось невідкладне. Не гаючись, поспішив на місце служби.

— Миколо, виручай! — без передмови почав викладати суть справи Бочаров, начальник відділення розшуку, невисокий міцний чоловік. Недавно він прибув сюди з Миколаєва, де працював у відділі боротьби з розкраданням соціалістичної власності. — Тут нас в «Українському більшовикові» критикували вовсю! Вороги на очах з кращими представниками робітничого класу розправляються, мовляв, а ви й пальцем не можете поворушити.

— Це про що?

— Про замах на робкора Гіскіна в газеті читав? Ці спритні газетярі знають більше нас. Хотів я сам зайнятись цією справою, а тут оголосили траурний мітинг. Не стало нашого Серго Орджонікідзе...

— Олександре Петровичу, життя не пошкодую, але дістану тих, хто напав на робкора!

— Іншого й не чекав од тебе, Глаголев, — передаючи папку, заведену для розслідування, сказав Бочаров. — Успішним виконанням справи вшануй світлу пам'ять Серго.

Молодший лейтенант міліції заглибився у папери: протокол огляду місця події, пояснення залізничників і вирізка з газети «Кіровська правда» за 21 лютого 1937 року. Вдарив по очах заголовок: «Зухвала вилазка класового ворога». Нижче було набрано: «19 лютого о 6-й годині вечора на станції Кірово-Українське біля складу палива на землі був знайдений тяжко поранений залізничник Гіскін Семен Олександрович. Потерпілого каретою «швидкої допомоги» приставили до третьої радлікарні, де йому подали відповідну медичну допомогу. Поранений Гіскін у тяжкому стані...».

Спершу молодший лейтенант вирішив відвідати потерпілого, тому треба було поспішати. Третя радянська лікарня знаходилась біля заводу сільгоспмашин. Головний лікар Резников попередив: хоча стан потерпілого трохи поліпшився, але потрібно якомога менше докучати йому розпитами. Глаголев пообіцяв. Більше заспокоював сорокалітнього чоловіка, ніж цікавився обставинами, що привели його на лікарняне ліжко. З лікарні вийшов зовсім розчарованим, бо потерпілий не зміг викласти бодай що-небудь варте уваги для подальших пошуків.

Ситуація, в яку потрапив Гіскін, на перший погляд здавалась досить прозаїчною. Надвечір залізничник, збираючись заступити на другу зміну (працював слюсарем на водокачці), зайшов до крамниці робітничого постачання, купив сірники, хлібину. Потім пішов уздовж колії. Навколо нікого не було видно. Коли звернув на стежку, недалеко від водонасосної з-за рогу паливного складу метнулись тіні і важкий удар звалив його на землю. Більше нічого не пам'ятає...

У місто Семен Гіскін прибув з сім'єю з Ізраїлівки (нині Смопіна) і почав працювати на залізниці з 1932 року. Брав участь у громадянській війні разом зі старшим сином Алтером. Розповідають люди, які близько знали цю сім'ю, що Алтер потрапив до рук махновців. Його катували, кинули у напівзатоплений підвал будинку. Юнак після цього почав тяжко хворіти і помер 1923 року.

На новому місці роботи Гіскін з головою поринув у вир громадського життя залізничників. Партійний осередок доручив йому проводити серед товаришів передплату на газети і журнали. Досі він уже активно друкувався у більшовицькій «Правде» й «Українському більшовикові», який видавався в Харкові, тодішній столиці республіки. Публікації за його підписом знайти непросто, адже у той час робітничі та селянські кореспонденти підписували свої матеріали псевдонімами, тобто вигаданими прізвищами. На жаль, папка з вирізками і листами з редакцій у Гіскіна загубилася в роки Великої Вітчизняної війни.

Та повернемося до 1937 року. В газеті «Кіровська правда» з 21 лютого до 1 березня майже в кожному номері велася мова про хід слідства у справі про замах на життя робкора. Редакція була стурбована долею одного із своїх найактивніших позаштатних авторів. Ось що писали про Гіскіна в газеті: «Немає жодного сумніву, що поранення зроблено на грунті помсти і є справою рук класового ворога... За час своєї роботи т. Гіскін безперервно веде активну боротьбу з розкраданням соціалістичної власності на транспорті. За матеріалами активного робкора залізничної преси були викриті і засуджені вороги народу — розкрадачі соціалістичної власності, дезорганізатори роботи залізничного транспорту...».

На Глаголева натискували з усіх боків. Після розмови з Бочаровим його викликав начальник міськвідділу міліції Налісний.

Д. ТАНСЬКИЙ.

(Закінчення буде)

Молодість дарує сподівання. Що чекає цю симпатичну дівчину Світлану ДЖИРМУ, медсестру дитячого відділення Олександрівської районної лікарні, члена райкому комсомолу? Сьогодні вона абітурієнтка медичного інституту. Її мрія допомагати людям бути здоровими, красивими, молодими. Успіхів тобі, Світлано, будь завжди такою ж веселою, як на цьому знімку.

Фото В. ГРИБА.

АНОНС

Тиждень на роздуми

Культурно - спортивний комплекс «Кіровець» пропонує створити міський штаб «Клубу веселих і винахідливих». Для цього потрібна ініціативна група, яка займатиметься написанням сценаріїв, режисурою, прийматиме заявки команд, установлюватиме строки і місце проведення змагань веселих і винахідливих, проводитиме жеребкування, визначатиме склад журі (воно для кожної зустрічі буде іншим). «Кіровець» запрошує комсомольців, молодь і всіх бажаючих через тиждень після опублікування цього анонсу зібратися в приміщенні КСК за адресою проспект «Правды», 57, о 19-й годині, і обговорити згадані питання. Телефон 3-94-74.

ОГЛЯД КНИГ

Гострі кути родинного кола

Тим, хто бере шлюб чи недавно став молодим подружжям, радимо ознайомитись з кількома виданнями, присвяченими проблемам молодої сім'ї.

Книга **В. СИСЕНКА «Молодёжь вступает в брак» (М., Мысль, 1986)** розглядає питання формування молодої сім'ї на фоні проблем молоді. Видання досконало розкриває психологію подружніх взаємин. Рубрика «Статистика свідчить» зосередить вашу увагу на головному, що необхідно знати перед шлюбом.

У книзі **«ДЛЯ ДОМУ І СІМ'Ї, МИ І НАШІ ДІТИ»** (К., Реклама, 1986) вміщено поради, пов'язані з доглядом за новонародженим, годуванням, загартуванням малятн. Як закапати ніс дитині, поставити їй гірчичники, вибрати косметичні засоби по догляду за шкірою — і на це вам відповість книга.

Брошура **О. ШМЕЛЬОВА «Острые углы семейного круга» (М., Знание, 1986)** названа так невипадково. Автор розглядає такі причини незгод в сім'ї, як конфліктність, роздратованість, непримиримість до чужих звичок і переконань. Велика увага приділяється тут і таким негативним емоціям, як заздрість, ревнощі, злорадство. Як же минути гострі кути в повсякденному спілкуванні? Чимало корисних порад, аналіз ситуацій, схожих з вашими, дасть книга.

Дитина починає своє самостійне життя зі слів «Я сам». Про те, як батьки повинні виховати у дитини самостійність, розповідає книга **Д. ОЛЬШАНСЬКОГО «Я сам» (М., 1986).**

Дуже добре, коли в сім'ї людина виховується не жадібною, але знаючою ціну карбованцю. Як навчити бачити в цьому міру використаної праці? Своє і чуже: як провести лінію між тим, що в квартирі і що на вулиці, на роботі, в школі? Про ціну народного добробуту, про виховання бережливого ставлення до речей розповідає книга **Л. САЛЬНИКОВОЇ «Моё и наше» (М., 1986).**

Книга **Х. Дж. ДЖАЙНОТТА «Родители и дети» (М., 1986)** допоможе батькам зрозуміти, чого і як вони повинні навчити дітей. Автор більше п'ятнадцяти років вивчав стосунки між батьками і дітьми. Ця книга — синтез його досвіду. Вона є практичним керівництвом до дії. У книзі є такі розділи: «Критикуємо і хвалимо по-новому», «Поважайте себе і дитину», «Відповідальність і незалежність». В розділі «День дитини» автор розповідає, як правильно побудувати режим дитини. Багато практичних рекомендацій у розділі «Деякі причини страху у дітей».

Л. АВДЄЄВА,
старший бібліотекар обласної наукової бібліотеки імені Н. К. Крупської.

ВІВТОРОК

▲ ЦТ (І програма)

7.00 — «90 хвилин». Ранкова інформаційно-музична програма. 8.30 — Фільм «Життя і смерть Фердінанда Люса». 1 серія. 9.40 — «Жива природа». 10.40 — Новини. 16.00 — Новини. 16.10 — «Союз науки і праці». Документальні фільми. 16.40 — «Чи знаєш ти закон?». 17.25 — Новини. 17.30 — Мультфільми. 18.00 — Наш сад. 18.30 — Якщо хочеш бути здоровим (навчання плаванню). Передача 1. 18.45 — Сьогодні у світі. 19.00 — «Вміння звести дім». Передача 1. 19.20 — «Резонанс». Близький Схід: час випробувань. 20.35 — Концерт ансамблю політичної пісні «Глобус». 21.00 — «Час». 21.40 — Фільм «Життя і смерть Фердінанда Люса». 1 серія. 22.50 — Сьогодні у світі. 23.05 — «Як ми відпочиваємо». Виступ учасників III Московського фестивалю авторської пісні.

▲ УТ

10.00 — Новини. 10.15 — Доброго вам здоров'я. 10.45 — Художній телефільм «Він, вона і діти». 12.05 — До 70-річчя Великого Жовтня. Програма Білоруського телебачення. 13.30 — Новини. 13.45 — «Любов і мудрість Дюгена». Вистава. 16.00 — Мальовничий світ дитинства. 16.30 — Новини. 16.40 — Телевізійна школа спорту. Уроки плавання. 16.50 — «Наука і час». Продовольча програма: пошук резервів. 17.20 — День школярів. «Кур'єр». 18.00 — День за днем. (Кіровоград). 18.15 — Телефільм «Українська баркарола». (Кіровоград). 18.30 — На здобуття Державної премії СРСР. Архітектурний комплекс Київського політехнічного інституту. 19.00 — Актуальна камера. 19.30 — «Твереліcть — норма життя». Телефільм «Озираючись на себе». 19.50 — Кіно знайоме і незнайоме. 20.45 — На добраніч, діти! 21.00 — «Час». 21.40 — У концертних залах України. «Пісенний вернісаж». 23.00 — Актуальна камера. Вечірній випуск.

▲ ЦТ (II програма)

8.00 — Гімнастика. 8.20 — Документальний фільм. 9.10 — Концерт камерного оркестру Узбецького телебачення і радіо. 9.40 — Фільм «Салют, Марія!». 2 серія. 10.50 — «Будильник». 11.20 — Російська мова. 11.50 — Французька мова. 12.20 — Фільм — дітям. «Каріно». 1 серія. 13.30 — «Народна творчість». Телеогляд. 14.15 — Новини. 18.00 — Новини. 18.15 — Телеміст Мінськ — Варшава. 19.15 — «...До шістнадцяти і старші». 20.00 — Вечірня казка. 20.15 — Науково-популярний фільм «Не тільки розумом». 20.30 — Ритмічна гімнастика. 21.00 — «Час». 21.40 — Футбол. Товариська зустріч. Олімпійська збірна СРСР — збірна Польщі. 2-й тайм. 22.25 — Волейбол. Міжнародний турнір пам'яті О. Чишліна. Жінки. 23.10 — Новини.

СЕРЕДА

▲ ЦТ (І програма)

7.00 — «90 хвилин». Ранкова інформаційно-музична програма. 8.30 — Вперше на екрані ЦТ. Фільм «Життя і смерть Фердінанда Люса». 1 і 2 серії. 10.50 — Новини. 16.00 — Новини. 16.15 — Документальний фільм. 16.35 — Телеекскурсія в музей «Кабінет і квартира В. І. Леніна в Кремлі». 17.05 — Новини. 17.30 — До національного свята Польщі. Програма телебачення ПНР. 18.30 — «Якщо хочеш бути здоровим». (Навчання плаванню). Передача 2. 18.45 — Сьогодні у світі. 19.00 — «Вміння звести дім». Передача 2. 19.20 — Мультфільми. 19.40 — «Зелена Гура-87». Концерт дружби. 21.00 — «Час». 21.40 — Фільм «Життя і смерть Фердінанда Люса». 2 серія. 22.50 — Сьогодні у світі. 23.05 — Світ і молодь.

▲ УТ

10.00 — Новини. 10.15 — Кіно знайоме і незнайоме. 11.10 — Виступає ансамбль танцю «Надзбручанка» Тернопільської обласної філармонії. 12.00 — Екран молодих. 12.30 — Телефільм. 12.45 — Новини. 13.00 — Любителям хорового співу. 13.50 — Для дітей. Кіножурнал «Зірочка». 16.30 — Новини. 16.40 — Телефільм. «Раз, два, три...». 16.55 — Агропром: проблеми і пошуки АПК «Донбас». 17.25 — Концерт молодих виконавців. 18.00 — Телефільм «Дзеркала Ермітажу». (Кіровоград). 18.10 — День за днем. (Кіровоград). 18.30 — Держприймання: курс — якість. «Виробниче об'єднання «Друкмаш» через півроку». (Кіровоград). 19.00 — Актуальна камера. 19.35 — До Дня відродження Польщі. «Пшиязнь — Дружба». 20.35 — Вечірня гімнастика. 20.45 — На добраніч, діти! 21.00 — «Час». 21.40 — О. Кравцов. «Новосілля в старому будинку». Вистава Московського драматичного театру імені К. Станіславського. Під час перерви — 23.00 — Актуальна камера. Вечірній випуск.

▲ ЦТ (II програма)

8.00 — Гімнастика. 8.20 — Документальні фільми. 9.00 — Український сувенір. 9.20 — Німецька мова. 9.50 — «Діти з Понятова». Передача з Польщі. 10.30 — Шахова школа. 11.00 — Мультфільми. 11.20 — Концерт з творів радянських композиторів. 12.25 — Фільм — дітям. «Каріно». 2 і 3 серії. 14.05 — Новини. 18.00 — Новини. 18.10 — Із скарбниці світової музичної культури. Р. Штраус. «Життя героя». Симфонічна поема. 19.00 — «Мамина школа». 19.30 — Кінний спорт. Чемпіонат СРСР. 20.00 — Вечірня казка. 20.15 — Кіноафіша. 21.00 — «Час». 21.40 — Концерт народного артиста СРСР Є. Нестеренка. 22.45 — Волейбол. Міжнародний турнір пам'яті О. Чишліна. Жінки. 23.30 — Новини.

ЧЕТВЕР

▲ ЦТ (І програма)

7.00 — «90 хвилин». Ранкова інформаційно-музична програма. 8.30 — Фільм «Життя і смерть Фердінанда Люса». 2 і 3 серії. 10.45 — «Карнавал». Фільм-балет. 11.15 — Новини. 16.00 — Новини. 16.15 — «Від Каїра до Порт-Саїду». Про сучасне життя Єгипту, проблеми, які стоять перед країною сьогодні. 16.35 — «...До шістнадцяти і старші». 17.20 — Новини. 17.25 — Релігія і політика. 18.10 — Фотоконкурс «Батьківщина улюблена моя». 18.15 — Твереліcть — норма життя. 18.45 — Сьогодні у світі. 19.00 — «Вміння звести дім». Передача 3. 19.20 — Бесіда з міністром освіти РРФСР Г. П. Веселовим. 19.35 — «Крупним планом — людина». Про фільми XX Всесоюзного кінофестивалю в Тбілісі. 21.00 — «Час». 21.40 — Фільм «Життя і смерть Фердінанда Люса». 3 серія. 22.45 — Сьогодні у світі. 23.00 — Міжнародний конкурс естрадної пісні «Чешме 87». (Туреччина).

▲ УТ

10.00 — Новини. 10.15 — Фортепіанна музика. 10.45 — По музеях і виставочних залах. Молоді художники Дніпропетровщини. 11.15 — Музичні зустрічі. 12.15 — О. Кравцов. «Новосілля в старому будинку». Вистава. Під час перерви — 13.35 — Новини. 14.55 — Любителям балету. 15.40 — Село і люди. 16.30 — Новини. 16.40 — Телепост на реконструкції Одеського об'єднання важкого краснобудування імені Січневого повстання. 16.55 — Літо піонерське. 17.25 — Грає квінтет духових інструментів. 18.00 — «Міфи і дійсність». Повернення з раю. (Кіровоград). 18.25 — День за днем. (Кіровоград). 18.40 — Телефільм «Сезон безпеки на воді». (Кіровоград). 19.00 — Актуальна камера. 19.30 — «З піснею дружимо». 20.00 — «На шляху перебудови». Перші кроки госпрозрахунку на комбінаті «Криворіжсталь». 20.45 — На добраніч, діти! 21.00 — «Час». 21.40 — Молодіжна студія «Гарт». 23.10 — Актуальна камера. Вечірній випуск.

▲ ЦТ (II програма)

8.00 — Гімнастика. 8.20 — Документальний телефільм. «Сибірський льон». 8.50 — Іспанська мова. 9.20 — «Півень на ковзанах». Фільм-концерт. 10.10 — «Відгуколісся, сурмачі». 10.55 — Мультфільми. 11.15 — Документальний телефільм. 12.05 — Фільм «Каріно». 4 і 5 серії. 13.45 — Новини. 18.00 — Новини. 18.15 — «Співдружність». Тележурнал. 18.45 — «Рух без небезпеки». 19.15 — Ритмічна гімнастика. 19.45 — Концерт. 20.00 — Вечірня казка. 20.15 — Музичний кіоск. 20.50 — Науково-популярний фільм «Стародавня Бактрія». 21.00 — «Час». 21.40 — Музика і ми. 22.45 — Волейбол. Міжнародний турнір пам'яті О. Чишліна. Жінки. 23.30 — Новини.

ПЯТНИЦЯ

▲ ЦТ (І програма)

7.00 — «90 хвилин». Ранкова інформаційно-музична програма. 8.30 — Фільм «Життя і смерть Фердінанда Люса». 3 і 4 серії. 10.35 — Л. Бетховен. Два романси для скрипки з оркестром. 10.55 — Новини. 16.00 — Новини. 16.50 — Герої Дж. Лондона на екрані. Фільм «Зникле золото інків». 18.00 — «Наука і життя». Про роботу вчених Центрального економіко-математичного інституту АН СРСР у галузі соціологічних досліджень. 18.45 — Сьогодні у світі. 19.00 — Грає Брасс-квінтет Великого театру СРСР. 19.15 — «Контрольна для дорослих». Зустріч у Концертній студії Останкіно з авторами передачі І. Шадханом і С. Волошиною. 21.00 — «Час». 21.40 — Фільм «Життя і смерть Фердінанда Люса». 4 серія. 22.45 — Сьогодні у світі. 23.00 — «Ми вибираємо мир». Про заключний концерт для учасників спільного радянсько-американського походу за мир.

▲ УТ

10.00 — Новини. 10.15 — Виробнича гімнастика. 10.35 — Художній телефільм «Помилка Тоні Вендіса». (1 та 2 серії) 12.45 — Молодіжна студія «Гарт». 14.15 — Новини. 14.30 — М. Кропивницький. «По ревізії». Телевистава. (Кіровоград на Республіканське телебачення). 16.30 — Новини. 16.40 — «Казки Пушкіна». Лялькова вистава для дітей. 17.30 — Державне приймання продукції: курс — якість. 18.00 — День за днем. (Кіровоград). 18.15 — Телефільм «Нукус». (Кіровоград). 18.30 — Музичний фільм «Наша сестра оперета». 19.00 — Актуальна камера. 19.30 — «Від першої особи». Г. Федорів. 20.50 — На добраніч, діти! 21.00 — «Час». 21.40 — «Барометр» Молодіжна розважальна програма. 22.25 — Актуальна камера. Вечірній випуск. 22.55 — Відповіді на запитання глядачів «Суботніх зустрічей». 23.10 — Футбол — хокей.

▲ ЦТ (II програма)

8.00 — Гімнастика. 8.20 — Документальний телефільм. 8.45 — «Радість — це пісня». Фільм-концерт за участю Великого дитячого хору ЦТ і ВР. 9.35 — Документальний телефільм. 10.25 — Мультфільми. 10.45 — Фільм «Діти Вапошина». 12.20 — Англійська мова. 12.50 — Фільм — дітям. «Каріно». 6 серія. 13.40 — «Наш сад». 14.10 — Новини. 18.00 — Новини. 18.15 — Маленький концерт. 18.25 — Сільська година. 19.25 — Вихід приймальня програми «Для всіх і для кожного» на БАМі. Передача 1. 20.00 — Вечірня казка. 20.15 — Плавання. До підсумків чемпіонату країни. 21.00 — «Час». 21.40 — Фестивалі, конкурси, концерти. 22.50 — Документальний фільм. 23.10 — Новини.

СУБОТА

▲ ЦТ (І програма)

7.00 — «90 хвилин». Ранкова інформаційно-музична програма. 8.30 — Фільм «Життя і смерть Фердінанда Люса». 4 серія. 9.00 — «Чого і чому». Передача для дітей. 10.00 — Людина. Земля. Всесвіт. 10.30 — II Всесоюзний фестиваль народної творчості. Позивні фестивалю. 11.00 — «Розмова по суті». Про нові форми роботи споживчої кооперації. 12.30 — Грає М. Ворожцова (флейта). 12.45 — До Дня Військово Морського Флоту СРСР. «Переможці». 14.00 — Вихід приймальня програми «Для всіх і для кожного» на БАМі. Передача 2. 14.30 — Новини. 14.50 — Очевидне — неймовірне. 15.50 — «Співдружність». Тележурнал. 16.20 — Із «золотого фонду» ЦТ. «Володимир Тендряков». 17.30 — Міжнародний фестиваль телепрограм народної творчості «Веселка». Тоні Шрі Ланки. 18.05 — Мультфільми. 18.35 — Новини. 18.40 — Співає Г. Веселіна. 19.05 — До ювілею Великого Жовтня. «Історії немеркнучі рядки». Фільм «Чисте небо». 21.00 — «Час». 21.40 — «Коли співають солдати». Фестиваль солдатської пісні. У перерві — Новини.

▲ УТ

10.00 — Новини. 10.15 — Ритмічна гімнастика. 10.45 — «На хвилі дружби». Бурятський ансамбль пісні і танцю «Байкал». 11.25 — Доброго вам здоров'я. 12.05 — «Автограф». Київський камерний хор імені Лятошинського. 13.05 — Новини. 13.15 — Сатиричний об'єктив. 13.45 — До 70-річчя Великого Жовтня. Сторінки наукового літопису. Академік М. Г. Холодний. 14.30 — Солдатські листи. 15.00 — «Суботні зустрічі». Організація відпочинку трудящих. 16.30 — Художній фільм «Літні спогади про планету Z». 1 серія. 17.35 — Скарби музеїв України. 17.50 — «Сонячні кларнети». II Всесоюзний фестиваль самодіяльної художньої творчості, присвячений 70-річчю Великого Жовтня. Кіровоградська область. (Кіровоград на Республіканське телебачення). 19.00 — Актуальна камера. 19.40 — Листки з альбома. 20.00 — Чемпіонат СРСР з футболу. «Дніпро» — «Металіст». 2-й тайм. 20.45 — На добраніч, діти! 21.00 — «Час». 21.40 — Художній фільм із субтитрами. «Анна Павлова». 1 серія. 22.25 — Актуальна камера. Вечірній випуск. 23.25 — «Світ поезії». Українські народні думи.

▲ ЦТ (II програма)

8.00 — Гімнастика. 8.20 — Ритмічна гімнастика. 8.50 — Ранкова пошта. 9.20 — До Дня Військово-Морського Флоту СРСР. «Товариші адмірала». Документальний телефільм про Героя Радянського Союзу адмірала флоту І. С. Ісакова. 10.00 — Фільм «Казки... казки... казки старого Арбату». 11.55 — Виступ Гаванського фольклорного ансамблю «Арагон». 12.20 — Підводне орієнтування. Чемпіонат СРСР. 12.50 — «Тео Адам запрошує». Концертна програма з НДР. 13.55 — Мультфільми. 14.20 — Світова художня культура. К. Дебюссі. 15.05 — Здоров'я. 15.50 — Концерт Закарпатського народного хору. 16.25 — «До і після опівночі». Інформаційно-музична передача. 18.00 — Футбол. Чемпіонат СРСР. «Динамо» (Москва) — «Спартак». 19.45 — Вечірня казка. 20.00 — Волейбол. Міжнародний турнір пам'яті О. Чишліна. Жінки. 21.00 — «Час». 21.40 — Фільм «Анна Каренина». 1 серія. 22.55 — Новини.

З 21 по 25 липня 1987 року

Редактор Ю. СЕРДЮЧЕНКО.

«Молодой коммунар» — орган Кировоградского областного комитета ЛКСМ Украины.
На украинском языке.

НАША АДРЕСА: 316050. МПС, м. Кіровоград, вул. Луначарського, 36.

ТЕЛЕФОНИ: редактора — 2-54-26; відповідального секретаря — 2-55-65; відділів робітничої молоді та внутрішнього життя, сільської молоді — 2-53-94; пропаганди, листів і масової роботи — 2-59-82; учнівської молоді, морально-естетичного виховання — 2-55-65; військово-патріотичного виховання та спорту, фотолабораторії — 2-53-22; оголошень — 4-28-96; коректорської — 3-61-83.

Газета виходить у вівторок, четвер, суботу.

Друкарня імені Г. М. Димитрова видавництва «Кіровоградська правда» Кіровоградського обкому Компартії України м. Кіровоград, вул. Глінки, 2.

БК 04238. Індекс 61103. Обсяг 0,5 друк. арк. Зам. № 382. Тираж 61 100.