Кіровоградська обласна бібліотека ім. Н. К. Крупської
Інв. №

Контрольный экземпляр

ПРОЛЕТАРІ ВСІХ КРАЇН, ЄДНАЙТЕСЯ!

Молодий комунар

ОРГАН КІРОВОГРАДСЬКОГО ОБКОМУ ЛКСМУ

Рік видання XIX ● № 124 (2540). ВІВТОРОК, 17 ЖОВТНЯ 1978 року. ● Газета виходить з 1939 року. Ціна 2 коп.

Хай живе Ленінський комсомол—надійний помічник і бойовий резерв Комуністичної партії, передовий загін молодих будівників комунізму!

ЗАКЛИКИ ЦК КПРС

до 61-ї річниці Великої Жовтневої соціалістичної революції

1. Хай живе 61-а річниця Великої Жовтневої соціалістичної революції!

2. Хай живе Велика Жовтнева соціалістична революція — головна подія XX століття, початок всесвітньо-історичного повороту людства від капіталізму до соціалізму!

3. Хай живе марксизм-ленінізм — могутня ідейна зброя трудящих усіх країн у боротьбі проти імперіалізму, за перемогу соціалізму і комунізму!

4. Хай живе ленінська Комуністична партія Радянського Союзу — натхненник і організатор переможної Жовтневої революції, керівна і спрямовуюча сила радянського суспільства!

Хай живе велика непорушна єдність партії і народу!

5. Хай живе у віках ім'я і справа Володимира Ілліча Леніна — вождя Жовтневої революції, творця і керівника Комуністичної партії і першої в світі соціалістичної держави!

6. Честь і слава великому радянському народові — будівникові комунізму, послідовному борцеві за мир в усьому світі!

7. Хай живе героїчний робітничий клас Країни Рад — провідна сила в будівництві комунізму!

8. Хай живе славне колгоспне селянство — активний будівник комунізму!

9. Хай живе радянська народна інтелігенція — активний будівник комунізму!

10. Хай живе непорушний союз робітничого класу, колгоспного селянства і народної інтелігенції! Хай міцніє соціально-політична і ідейна єдність радянського суспільства!

11. Хай живе братерська дружба і непохитна єдність усіх націй і народностей нашої соціалістичної Батьківщини!

12. Хай живе Радянська Конституція — Основний Закон першої в світі загальнонародної соціалістичної держави!

13. Хай живуть Ради народних депутатів! Хай зростає участь робітників, селян, інтелігенції в управлінні справами держави і суспільства!

14. Хай живе соціалістична демократія, яка забезпечує справжнє народовладдя і соціальну справедливість!

15. Трудящі Радянського Союзу! Боріться за втілення в життя історичних рішень XXV з'їзду КПРС, прагніть повністю реалізувати можливості розвинутого соціалізму!

16. Комуністи! Будьте в авангарді всенародної боротьби за виконання рішень XXV з'їзду КПРС, за підвищення ефективності виробництва і якості роботи!

17. Радянські профспілки! Ширше розгортайте соціалістичне змагання і рух за комуністичне ставлення до праці!

Хай живуть радянські профспілки — школа управління, школа господарювання, школа комунізму!

18. Юнаки і дівчата! Наполегливо оволодівайте знаннями, виховуйте в собі високу ідейність! Вчіться жити, працювати і боротись по-ленінському, по-комуністичному!

19. Хай живе Ленінський комсомол — надійний помічник і бойовий резерв Комуністичної партії, передовий загін молодих будівників комунізму!

20. Хай живуть радянські жінки — полум'яні патріотки, активні будівники комунізму! Честь і слава жінці-матері, яка віддає тепло свого серця вихованню дітей — гідних громадян соціалістичної Батьківщини!

21. Радянські воїни! Безустанно вдосконалюйте свою бойову і політичну підготовку, будьте завжди готові до захисту Батьківщини, великих завоювань соціалізму!

Хай живуть доблесні Збройні Сили СРСР — надійний вартовий мирної праці радянського народу, оплот загального миру!

22. Трудящі Радянського Союзу! Боріться за виконання і перевиконання плану 1978 року! Наполегливо добивайтеся найвищої продуктивності праці, ефективності виробництва і якості роботи!

23. Слава передовикам і новаторам виробництва — прапороносцям соціалістичного змагання за дострокове виконання плану десятої п'ятирічки, за підвищення ефективності виробництва і якості роботи!

24. Працівники промисловості! Боріться за дальший розвиток і зміцнення індустріальної могутності нашої Батьківщини! Швидше вводьте і ефективно використовуйте виробничі потужності!

Ширше дорогу новій техніці, прогресивній технології і передовому досвідові!

25. Працівники промисловості! Збільшуйте виробництво, поліпшуйте якість і асортимент товарів народного споживання! Повніше задовольняйте зростаючі потреби радянських людей!

26. Працівники будівництва! Наполегливо добивайтеся своєчасного введення в дію виробничих потужностей і об'єктів! Будуйте добротно, економічно, на сучасній технічній основі!

27. Працівники транспорту і зв'язку! Всемірно поліпшуйте обслуговування народного господарства, ефективно використовуйте транспорт, повніше задовольняйте запити радянських людей!

28. Трудящі Радянського Союзу! Боріться за втілення в життя рішень липневого Пленуму ЦК КПРС, за всебічний і динамічний розвиток сільського господарства! Прискорюйте темпи його механізації і хімізації, меліорації земель, розвивайте спеціалізацію і концентрацію виробництва!

29. Працівники сільського господарства! Підвищуйте ефективність сільськогосподарського виробництва! Краще використовуйте землю, техніку, добрива, всі матеріальні ресурси, добивайтеся максимальної віддачі з кожного карбованця вкладень!

Боріться за успішне проведення зимівлі худоби, закладайте міцну основу високого врожаю наступного року!

30. Честь і слава трудівникам села, які забезпечують самовідданою працею успішне виконання і перевиконання соціалістичних зобов'язань по виробництву і продажу державі зерна, м'яса та інших продуктів сільського господарства!

31. Працівники сільського господарства, заготівельних, транспортних, переробних, торговельних підприємств і організацій! Наполегливо добивайтесь, щоб кожен кілограм продукції полів і ферм був збережений і використаний на благо народу!

32. Працівники торгівлі, громадського харчування, служби побуту і житлово-комунального господарства! Боріться за високу культуру обслуговування радянських людей!

33. Трудящі Радянського Союзу! Активніше боріться за підвищення організованості, зміцнення порядку і дисципліни на кожній ділянці роботи! Добивайтесь економії сировини, палива, електроенергії, металу та інших матеріалів!

34. Трудящі Радянського Союзу! Свято бережіть і примножуйте соціалістичну власність! Раціонально використовуйте природні багатства нашої Батьківщини!

35. Працівники народного господарства! Наполегливо підвищуйте свою професійну майстерність, оволодівайте економічними знаннями, сучасними методами господарювання і управління!

36. Спеціалісти народного господарства! Раціоналізатори і винахідники! Активніше боріться за найповніше використання резервів виробництва, за прискорення науково-технічного прогресу!

37. Радянські вчені! Підвищуйте ефективність наукових досліджень, зміцнюйте зв'язок науки з виробництвом!

Слава радянській науці!

38. Діячі літератури і мистецтва, працівники культури! Високо несіть прапор партійності і народності радянського мистецтва, створюйте твори, гідні нашої великої Батьківщини!

39. Працівники народної освіти! Підвищуйте ефективність і якість навчання! Виховуйте підростаюче покоління в дусі комунізму, радянського патріотизму і пролетарського інтернаціоналізму, свідомого ставлення до навчання і праці!

40. Працівники охорони здоров'я! Всемірно підвищуйте якість і культуру медичного обслуговування населення! Активніше впроваджуйте в практику найновіші досягнення медичної науки!

41. Працівники фізкультури і спорту, спортсмени і спортсменки! Активніше впроваджуйте фізичну культуру в повсякденне життя радянських людей, ширше розгортайте підготовку до московської Олімпіади-80!

42. Ветерани революції, війни і праці! Наставники молоді! Беріть активну участь у вихованні молодого покоління на революційних, бойових і трудових традиціях радянського народу!

43. Піонери і школярі! Гаряче любіть Радянську Батьківщину, наполегливо оволодівайте знаннями і трудовими навичками! Готуйтеся стати активними борцями за справу Леніна, за комунізм!

44. Братерський привіт комуністичним і робітничим партіям — стійким борцям проти імперіалізму, за мир, демократію, національну незалежність і соціалізм!

Хай міцніють єдність і згуртованість комуністів усього світу на непохитній основі марксизму-ленінізму, пролетарського інтернаціоналізму!

45. Хай живе пролетарський інтернаціоналізм — випробувана і могутня зброя міжнародного робітничого класу!

46. Пролетарі всіх країн, єднайтеся!

47. Братерський привіт народам соціалістичних країн! Хай розвивається і міцніє світова система соціалізму — вирішальна сила антиімперіалістичної боротьби, оплот миру, демократії і соціального прогресу!

48. Хай живе єдність і згуртованість комуністичних партій і народів країн соціалістичної співдружності!

49. Братерський привіт героїчному в'єтнамському народові, який твердо відстоює свій національний суверенітет, територіальну цілісність, свободу і незалежність!

Хай міцніє і процвітає Соціалістична Республіка В'єтнам — важливий форпост сил миру і соціалізму в Південно-Східній Азії!

50. Братерський привіт мужньому лаоському народові! Хай міцніє і процвітає Лаоська Народно-Демократична Республіка, яка стала на шлях будівництва соціалістичного суспільства!

51. Братерський привіт робітничому класові капіталістичних країн — самовідданому борцеві проти експлуатації, засилля монополій за права трудящих за мир, демократію і соціалізм!

52. Братерський привіт народам, які добилися визволення від колоніального ярма і ведуть мужню боротьбу за зміцнення національної незалежності і соціальний прогрес!

53. Гарячий привіт народам Африки, які борються проти імперіалізму, расизму і неоколоніалізму, за свободу, національну незалежність і соціальний прогрес!

Народи світу! Посилюйте підтримку боротьби народів Зімбабве, Намібії, Південної Африки за повну ліквідацію расистських режимів!

54. Гарячий привіт народам Латинської Америки, які ведуть мужню боротьбу проти гніту імперіалістичних монополій, проти реакції і фашизму, за вільний, незалежний, демократичний розвиток своїх країн!

55. Хай міцніє могутній нездоланний союз трьох основних революційних сил сучасності — світового соціалізму, міжнародного пролетаріату і національно-визвольного руху!

56. Братерський привіт знемагаючим у тюрмах і фашистських катівнях мужнім борцям за свободу народів, демократію і соціалізм!

Свободу в'язням імперіалізму і реакції!

57. Братерський привіт робітничому класові, всім трудящим і демократам Чілі, які ведуть мужню боротьбу проти фашистської реакції!

Народи світу! Зміцнюйте солідарність з патріотами Чілі!

Свободу в'язням фашистської хунти!

58. Народи світу! Примножуйте зусилля в боротьбі за повну ліквідацію наслідків ізраїльської агресії, за встановлення справедливого і міцного миру для всіх держав і народів Близького Сходу, проти імперіалістичного втручання у внутрішні справи арабських країн!

Хай міцніють і розвиваються дружба і співробітництво між народами Радянського Союзу і арабських країн!

59. Народи європейських країн! Наполегливо добивайтеся повного втілення в життя Заключного акта Загальноєвропейської наради, перетворення Європи в континент миру, безпеки, співробітництва і соціального прогресу!

60. Народи азіатських країн! Боріться за зміцнення миру, співробітництва і добросусідські відносини, за гарантування безпеки в Азії!

61. Народи світу! Посилюйте боротьбу за усунення загрози нової світової війни, за поглиблення розрядки міжнародної напруженості! Викривайте підступи сил реакції і агресії, мілітаризму і реваншизму — ворогів миру та безпеки народів!

62. Народи світу! Добивайтесь, щоб незастосування сили стало законом у міжнародних відносинах, а ядерна зброя була заборонена навічно! Активніше боріться за припинення небезпечної для миру гонки озброєнь, за перехід до роззброєння!

63. Народи світу! Вимагайте заборони розробки і виробництва нових видів і систем зброї масового знищення! Рішуче виступайте проти планів виробництва нейтронної бомби!

64. Хай живе миролюбна ленінська зовнішня політика Радянського Союзу!

Хай повністю втіляться в життя вироблена XXV з'їздом КПРС програма дальшої боротьби за мир і міжнародне співробітництво, за свободу і незалежність народів!

65. Хай живе наша велика Батьківщина — Союз Радянських Соціалістичних Республік!

66. Під прапором марксизму-ленінізму, під керівництвом Комуністичної партії — вперед, до нових перемог у будівництві комунізму!

Центральний Комітет Комуністичної партії Радянського Союзу

ЯКІСТЬ НАШОЇ РОБОТИ:

ПЕРЕДМОВА ДО ПОЛІТЗАНЯТЬ

ЧИ ВАЖКО ВЧИТИСЯ?

Нотатки про самоосвіту

НОВИЙ навчальний рік у системі політичного навчання цього року починається в умовах винятковості насиченості суспільного життя найважливішими подіями історичного значення. Найвидатніші політичні документи сьогодення, пов'язані із 60-річчям Великого Жовтня та відзначенням першої річниці нової Радянської Конституції, пронизані переможними ідеями марксизму-ленінізму, привертають до себе найпильнішу увагу насамперед молоді, для якої їх перспективна вагомість набуває особливого значення. Відзначення 60-ї річниці ВЛКСМ посилює інтерес до історії молодіжного комуністичного руху. Спостерігаю: якщо хтось не дуже вчитується в рядки, які викликають захоплення всього прогресивного людства, то найчастіше тому, що вони нелегко піддаються його розумінню, а долати перешкоди і труднощі на шляху пізнання він не звик, та й не навчений. Мені жаль тих юнаків і дівчат, які не дуже заклопотані сьогодні цим невмінням. І, може, саме для них наведу слова Владислава Титова з його відомої книги «Всім смертям на зло»: «Людське життя мізерно коротке для пізнання того, що людину цікавить. У юності ми злочинно недбало витрачаємо свій час. Що ми читали? Чим цікавились? Та й чи читали ми з належною увагою? Зараз перечитую читане, і в кожному рядку — відкриття».

ПРОБЛЕМА ВІЧНА І... НОВА

Це про самоосвіту, створення умов для якої передбачено новою Конституцією. Це велике право, оцінити його не може лише той, хто недооцінює значення та необхідності систематичного поповнення знань.

Якби ми спробували наполегливо докопуватись джерел людських знань, то, мабуть, дійшли б висновку, що все починалося із самопізнання. Людина пізнавала навколишній світ і водночас саму себе у процесі зіткнень з навколишнім середовищем та явищами суспільного життя, осмислення складних взаємин, що складалися між нею і природою, іншими людьми. Вчилася всього сама методом, який і досі ще не зовсім відкинутий: проб та помилок. Потреба спеціально вчитися прийде пізніше, коли вже буде нагромаджено чимало знань, до яких самотужки не легко було дійти. В міру зростання та поглиблення людських знань навчання стає життєвою потребою, необхідно швидше збагнути досягнуте попередниками, щоб, скориставшись ними, піти далі. Поруч ітимуть до знань два шляхи: через навчальні заклади і самоосвітою. Першим користувалися ті, хто мав можливості вчитися, другим — ті, хто їх не мав, хоча завжди було чимало людей, які й по досягненні вищого рівня освіти продовжували навчатися самостійно, бо ж життя йшло вперед.

Сьогодення вносить певну своєрідність у цей, так би мовити, паралелізм. В СРСР нормою стала обов'язкова середня освіта для всіх громадян. Та й набутих знань вистачить ненадовго, коли врахувати, що кількість нагромаджуваної інформації зростає чи не в геометричній прогресії.

А тепер — про те, як раціонально здобувати знання самому. І почати хочемо з одного слушного, на наш погляд, зауваження: вчитися нелегко.

Певно, слід пригадати епізод, про який розповідає у своїх спогадах відомий воєначальник І. Тюленєв. 1922 року він був серед героїв громадянської війни, яких ушановували у Великому театрі. «Ще до відкриття зборів, — згадує він, — до нас, колишніх слухачів військової академії, підійшов Володимир Ілліч. Він розпитував нас про те, як ми живемо, служимо, вчимося».

— Ось ви скажіть, — звернувся він до мене, — що важче — вчитися чи воювати?

— Вчитися, — відповів я.

Мене підтримали інші товариші, котрі стояли поруч. Володимир Ілліч розсміявся, а потім сказав:

— Тепер наше головне завдання — вчитися і вчитися, причому вчитися по-справжньому.

Прощаючись із нами, Володимир Ілліч, усміхаючись, мовив:

— Це ж треба придумати, що вчитися важче, ніж воювати...

Якось на занятті школи самоосвіти, створеної в нашій школі для комсомольців, я ознайомив старшокласників з цим спогадом і викликав їх на розмову: чому В. І. Ленін так здивувався відповіді майбутнього радянського генерала? Мабуть, тому, відповіли, що Володимирові Іллічу навчання давалося легко.

Воно й справді: вчився Володя Ульянов легко. Причина, гадаємо, не тільки в геніальній обдарованості та винятковій працьовитості: вже в гімназичні роки склалась у нього своєрідна система самостійної роботи, яку він удосконалював опісля. Мабуть, це тема спеціальної розмови, а зараз лише вкажемо на те, що він володів швидкочитанням, виняткову увагу приділяв роботі з довідковою літературою, виробив раціональні форми конспектування, користування маргіналіями тощо.

«Найголовніше — це серйозне самостійне вивчення». Це думка Фрідріха Енгельса.

Спробуємо визначити складові частини самостійного оволодіння знаннями. До них віднесемо сприймання інформації, обробку її та збереження.

У наш час, який називають інформаційним спалахом, джерел знань багато. До традиційного читання приєднується радіо, телебачення, кіно, лекції. Деякими з цих джерел дитина починає користуватися ще до школи. І все ж у самоосвіті книга — головне.

ПОЧИНАЄТЬСЯ З ЧИТАННЯ

На перший погляд, про читання й говорити не варто. Людина з середньою освітою читати вміє. Звичайно, вміє. Та слушно згадати слова К. Д. Ушинського: «Книга... лишається німою не тільки для того, хто не вміє читати, а й для того, хто, прочитавши механічно сторінку, не вміє витягти з мертвої букви живої думки». Не зайве мати на увазі ще одне застереження одного мудреця: є дуже багато людей, які читають матеріал. У такому разі мимоволі стаєш своєрідним рабом автора. Та й засвоюється з прочитаного навіть при кількаразовому перечитуванні не все. Краще не перечитувати одну і туж статтю чи брошуру, а прочитати з цього питання кілька матеріалів по одному разу. Тоді легше вести зіставлення, а власна позиція формується активніше.

Завідуюча кабінетом політосвіти на громадських засадах колгоспу ім. Куйбишева **Г. М. Опаленко** допомагає заступнику секретаря комітету комсомолу Тамарі **Гричак** підібрати матеріали до перших занять комсомольської політосвіти.

Фото В. Земнорія.

Зрозуміло, ми ведемо мову про популярні видання. Класичні твори слід опрацьовувати грунтовно, і тут одноразового читання може виявитись не досить, особливо для малодосвідченого читача. Неодмінною умовою вважаємо — виробити в собі вміння вичленити незрозуміле. Спершу це здається нескладним. Насправді ж дається воно далеко не просто. Згадайте навчання в школі. Хто найбільше запитує: відмінник чи слабенький учень? Усі погодяться — перший. А незрозумілого більше у другого. В чому ж причина? Щоб запримітити незрозуміле, необхідно вже чимало зрозуміти.

Читати доцільно з олівцем у руках і в ході читання позначати найбільш важливі місця, незрозумілі положення, своє ставлення до авторської позиції. Робити це потрібно обережно (особливо, якщо книга не власна), щоб зняти позначки (у власному примірнику їх можна залишити). Існує навіть термін такий — маргіналії — примітки на полях книги.

Рекомендуємо подивитися деякі праці В. І. Леніна (наприклад, «Зошити по імперіалізму», «Марксизм про державу»), які являють собою його виписки та конспекти. Володимир Ілліч майстерно володів ними: NB (запам'ятай добре) і sic (так), знаки питання та оклику порізно і разом, по одному і по кілька в різних комбінаціях, підкреслення однією чи кількома лініями.

Незрозумілі місця позначаються, як правило, знаком питання. Та обмежитись виявленням незрозумілого замало. Завдання в тому, щоб незрозуміле зробити зрозумілим. Як? Можна у пропагандиста проконсультуватися. Та найкраще спробувати самому розібратись. Для цього необхідно оволодіти основами бібліографії, яку небезпідставно називають КОМПАСОМ У ЧИТАННІ.

Відомий знавець бібліографії С. Венгеров писав, що бібліографія сама по собі не дає знань, але це ключ до знань, вона здатна відкривати комори знань.

Серед бібліографічних умінь найважливішим вважається вміння користуватися довідковими виданнями: словниками, довідниками, предметними та іншими покажчиками.

Грунтовна філологічна обізнаність В. І. Леніна не викликала ніяких сумнівів навіть у спеціалістів. А він полюблював гортати словники. Тож як важливо наслідувати його приклад тим, хто такої підготовки не має! В особистій бібліотеці кожного, хто прагне результативно займатися самоосвітою, повинен бути якщо не тлумачний словник, то словник іншомовних слів, щоб при потребі мати його під рукою. Хочемо підкреслити, що нині, завдяки найрізноманітнішим джерелам інформації у словниковий запас кожної людини проникає чимало термінів, зміст яких вона схоплює приблизно, а нерідко й зовсім неправильно. Консультація в будь-якій сумнівній ситуації могла б запобігти неусвідомленому вживанню схопленого «на слух» слова і сприяти поглибленню знань.

Політичний, філософський, економічний словники — неодмінні супутники політичної самоосвіти. Видаються вони часто, і придбати їх не так уже й важко.

Хочемо спеціально повести мову про предметні покажчики. Передусім до творів В. І. Леніна.

До мене не раз зверталися по консультації студенти-заочники, котрі готували якісь письмові роботи з політекономії, філософії, історії КПРС. Шукали якоїсь популярної брошури по темі.

— А ви до творів В. І. Леніна зверталися? — питаю.

— Стільки треба прочитати і чи ж знайдеш потрібне. Це ж півсотні томів!

Справді, радитися з Володимиром Іллічем з якогось конкретного питання, якщо не вмієш користуватися довідковими томами до його творів, дуже важко. Нам досить було кількох хвилин, щоб знайти в покажчику потрібний термін, пізнати нескладну методику подальшої роботи: виписати, в якому томі та на якій сторінці йдеться про нього.

Зрозуміло, вивчати В. І. Леніна треба послідовно, опрацювати найважливіші його твори слід неодмінно. Та поряд з цим необхідно знати, як швидко знайти ленінське положення про питання, над яким працюєш. Знати, щоб користуватися цим умінням. Як узнати? В будь-якій бібліотеці покажуть. Та непогано було б і на першому ж занятті в політгуртку чи семінарі з цього питання повести мову і пропагандистові. Можна б і працівника бібліотеки на заняття запросити для цієї мети.

СЛОВО ПРО ШВИДКОЧИТАННЯ

Останнім часом про нього говорять багато. Це цілком природно. Сказані Володимиром Іллічем якось мимохідь слова — потрібно читати дуже багато — сьогодні набувають особливої актуальності. Тому доцільно оволодівати прийомами швидкочитання (партитурного, динамічного, як його ще називають). Досвід показує, що досягти, скажімо, рівня 600 слів на хвилину (це вже вважається швидким) не так і важко. У кас цього досягають навіть у школі самоосвіти. Потрібно лише виявити наполегливість і волю. Чомусь панує хибна думка, нібито швидкості досягають за рахунок якості, що швидкочитання — то поверхове читання. Швидкочитання немає нічого спільного з тим, що називають «ковтанням книг». Досить сказати, що люди, які володіли партитурним читанням, сприймали текст глибоко і всебічно. Це можна сказати про В. І. Леніна, М. Горького. Пошлюся знову ж на наш невеликий досвід. Ми користуємося найпростішою методикою і поки що працюємо лише над тим, щоб позбутися вимовляння слів навіть тоді, коли читаємо «про себе». Після того як прочитано текст, ми ставимо запитання, що свідчать про глибину засвоєння прочитаного. І лише потім підраховуємо досягнуту швидкість.

Другою умовою швидкочитання є розширення зорового охоплення тексту читачем. Більшість у полі зору тримає кілька слів, а можна не тільки весь рядок, а й пів, а то й усю сторінку. Ми не збираємося тут заглиблюватись у цю проблему, тому вкажемо лише на приклад, який, з нашого погляду, переконливо свідчить про можливості в цьому плані: музиканти, читаючи з листа ноти, оволодівають таким умінням мало не всі (мабуть, звідси й пішла назва — партитурне читання).

Ми вели мову про читання. Почали з нього, але не збираємось на ньому зупинитися: інформацію дістаємо найбільше через читання, але не всю.

Чимало отримуємо знань і іншими шляхами. Про них мова попереду.

А. РЕЗНИК,
директор Гайворонської школи № 5, кандидат педагогічних наук.

ПОШУК—60 КОМСОМОЛЬСЬКИХ ЛІТ

СУРМАЧ

У ЛІТОПИС становлення української радянської поезії І. Шевченко вайшов як автор багатьох юнацьких пісень і маршів. Особливу популярність поетові приніс «Комсомольський марш», або, як його ще називали, «Марш червонців». Починається він словами:

Гей, нумо, хлопці,
Славні молодці,
Треба нам в спілку
єднаться, —
Пану гладкому й богу
старому
Годі вже нам
покоряться.

Іван Іванович Шевченко виріс у бідній сім'ї пазлиського залізничника. У двадцяті роки прилучився до революційних подій і боротьби з куркульнею, перебував на комсомольській роботі в Чигирині та Кременчуці. Деякі твори поета-пісняра довгі роки були окрасою не тільки самодіяльних гуртків, а й професіональних хорів. І на другому місці після «Комсомольського маршу» стояла пісня «Гарно, гарно серед степу» — молодеча, запальна, зворушлива. Її ще називали тоді «Дванадцять косарів».

Гарно, гарно серед
степу!
Глянь на північ,
південь, схід, —
Мені сонце косу
клепле
І мантачку золотить.
Виступає нас немало—
Аж дванадцять
косарів.
Косим клевер, косим
трави
На комунівській землі.

Для тих, хто шість десятків років тому ходив під кумачевими знаменами комсомолії, прості, щирі слова цієї пісні, як і сама мелодія, говорять багато про що.

У рідний тополиний Павлиш над стишено-з'юнкою річкою Омельничком молодий комсомольський поет завітав 1924 року, саме в розпал травневої пори.

Навідався тоді Іван і в сусіднє село Сметанівку, де на той час уже розправляла плечі комсомольська сільськогосподарська комуна імені КІМу — «Комуністичний Інтернаціонал». Широкими гонами лягає в покоси гуртове сіно, косить молодий поет. Неначе видзвонює трава під косою комсомольця Сеньки. І самі собою народилися слова майбутньої пісні, якій судилося довге життя.

Опісля композитор Кость Богуславський поклав вірш на музику. Вперше цю пісню було виконано на авторському концерті композитора наприкінці 1924-го в Харкові, в бібліотеці імені В. Короленка. Згодом уже тоді відомий соліст Іван Семенович Козловський наспівав твір на пластинку.

Наш земляк із Павлиша відомий ще й тим, що йому випало щастя редагувати газету «Молоде село», бути організатором і першим редактором комсомольської республіканської газети «Червоний юнак» (тепер «Молодь України»). Допитливий газетяр тоді зібрав і узагальнив фундаментально-цікавий матеріал про юнкорівський рух на Україні, був укладачем колективних збірок молодих авторів.

Починаючи з другої половини двадцятих років комсомольський поет часто друкується в періодичних виданнях-часописах. Його художньо-яскраві й крилаті пісні та вірші появляються на сторінках «Сільської правди», «Знання», «Молодого більшовика», «Всесвіту», «Червоного шляху», в дитячому журналі «Червоні квіти».

1924 рік. Український комсомол бере постійне шефство над Червоним флотом. У розквіті свого поетичного таланту І. Шевченко одним з перших відгукується на заклик ЦК ЛКСМУ — добровільно вступає курсантом до Севастопольської морської школи.

На Чорноморському флоті і кораблях Дніпровської військової флотилії І. Шевченко служить до 1932 року, а після звільнення в запас повертається в рідний Павлиш.

Відтоді, особливо в повоєнні роки, його відвідують давні товариші по перу — П. Усенко, Д. Косарик, до пізньої ночі засиджується в гостях поет-академік П. Г. Тичина.

До останніх днів свого життя Іван Іванович, незважаючи на тяжку недугу, зберігав бадьорість духу. Вже в похилому віці він блискуче, зі знанням справи написав нарис про рідне селище Павлиш до однотомника «Історія міст і сіл. Кіровоградська область», допоміг іншим авторам у підготовці таких самих нарисів про довколишні села Онуфріївського і Світловодського районів.

При зустрічах Іван Іванович Шевченко часто ділився враженнями про відвідини Дзвонкової гори, що бовваніє за Павлишем, про степове роздолля, з яким він ніколи не розлучався. «Степ — це моя стихія, — казав він. — Бо що не кажіть, а гарно ж, гарно серед степу!»

В. КРАМАРЕНКО,
краєзнавець.

На знімку: молоді хірурги Олександрівської районної лікарні.

Фото В. Гриба.

МОРЯ ЧИСТА ГОЛУБІНЬ

У чорноморських рибалок з'явився новий об'єкт масового промислу — шпрот. Запаси цієї ніжної, чутливої до найменших змін середовища риби зросли до таких розмірів, що дали змогу виловлювати її у відкритому морі з допомогою глибоководних тралів. Спеціалісти пов'язують це з підвищенням біологічного потенціалу Чорноморського басейну, який завдяки заходам по його захисту від забруднень став за останні роки найчистішим у Європі.

Вчені південного наукового центру АН УРСР розробили на довгострокову перспективу комплексну програму охорони Чорного моря і відтворення його біологічних ресурсів. У роботу включились гідробіологи, океанологи, хіміки, економісти, екологи. Порти, флот, промислові підприємства одержали рекомендації щодо очищення і нейтралізації баластних і стічних вод. З допомогою спеціалістів Одеського відділення Інституту біології південних морів АН УРСР розроблені методи боротьби з такими «хворобами» моря, як кисневе голодування, замори, цвітіння. Для підвищення самоочисної сили моря вчені запропонували будувати штучні рифи з ченашника, що стають пристановищем для живих фільтраторів: молюсків, креветок, крабів. У прибережній смузі здійснюється гідробіологічна меліорація.

Тепер у всіх чорноморських портах працюють очисні споруди, плавучі санітарні станції, берегові пристрої для приймання з суден забруднених вод. Робиться все, щоб скидання в море неочищених стоків до 1980 року було припинено повністю.

Кор. РАТАУ.

Моя адреса — Радянський Союз

ТІЛЬКИ ОДИН РІК

За кожним рядком Основного Закону Радянської країни зримо бачу свій колгосп «Зоря комунізму», щасливе життя односельчан. І найперше — турботу держави про молодь.

Веселим щебетом дітлахів сповнився новозбудований дитячий садок на 140 місць, ремонтники прийшли у світле приміщення майстерні по ремонту автомобілів, у селі Івзнівці будується прекрасний магазин. Сім молодих спеціалістів прийшли працювати у колгосп, серед них подружжя — Володимир і Меланія Шиші, Іван і Тетяна Загорулькн. Їх забезпечили сучасними комфортабельними квартирами. Шість юнаків і дівчат на кошти господарства навчаються у вузах і технікумах. Все це події року, який минув з дня прийняття нової Конституції Радянського Союзу. Тільки одного року.

А трудівники на цю турботу відповіли славними ділами: по 56,7 центнера зернових з гектара зібрали в цьому році, продали державі майже дві тисячі тонн молока і чотири тисячі тонн м'яса.

В. БАУЛ,
секретар партійної організації колгоспу «Зоря комунізму» Новоархангельського району.

ЗВІТИ І ВИБОРИ

САМОКРИТИЧНІСТЬ НЕ ЗАЙВА

З ЧОГО починати новообраним комсомольським секретарям? Проблема не нова, але завжди злободенна й насущна. І тут новачки, як правило, особливою оригінальністю не відзначаються: гортають протоколи минулих комсомольських зборів та засідань комітету, плани роботи, ще раз критично оцінюють діяльність попередників, раціональне зерно переносять у свою практику, нерідко відмовляються від старих методів керівництва організацією. Протоколи — не формальність, бо в них, як у дзеркалі, відбивається життя спілчанської молоді.

Секретареві комітету комсомолу кіровоградського заводу «Ремпобутехніка» Анатолію Шаповалу дістались у спадщину, образно кажучи, осколки цього дзеркала: два протоколи загальнозаводських комсомольських зборів (не рахуючи звітно-виборних) від 14 грудня минулого і 13 липня нинішнього років. Якщо додати до них кілька протоколів засідань комітету (останній, до речі, від 20 липня 1978 року), то це й буде результат діяльності аж трьох секретарів, котрі перемінялися один за одним протягом звітного періоду.

Нещодавно на заводі відбулися звітно-виборні комсомольські збори. Те, що Наталя Дудко недовго була секретарем комітету, не завадило їй виступити з досить-таки самокритичним звітом. І це викликало у декого неслодівану реакцію.

— Мені здається, що Наталя надто вже згустила фарби, — сказав Анатолій Шаповал. — Не можна закреслювати досягнень, зосередивши всю увагу тільки на недоліках.

З боку інших промовців особливих претензій до комітету комсомолу не було.

Чому ж, колишній секретар не ставила перед собою мети закреслити все, чого досягла комсомольська організація підприємства за останній рік. І в некомпетентності Наталію не звинуватиш, бо весь цей рік вона була в складі комітету, згадуючи плюси, обмежилась кількома рядками... Так це не від надмірної самокритичності.

Кілька суботників провели на заводі. Заводська команда з легкої атлетики одержала на відомчих республіканських змаганнях грамоту. Оце щодо плюсів майже все. Культпоходи, виїзди на екскурсії... Не припишеш же їх собі, коли цим займався завком профспілки. Наталія Дудко лише згадала в доповіді, що одного разу порушили питання про поїздку на туристську базу «Лісова пісня», та так і повисло воно в повітрі. Більше до нього не поверталися.

Рік тому на одному із засідань комітету комсомолу підприємства Тетяна Кравцова сказала: «Діяльність штабу «Комсомольського прожектора» в стані кризи. Спочатку наче добре працював, а потім...» Нині активісти можуть похвалитися лише одним критичним виступом «КП», його відзначив на зборах навіть директор підприємства. Влучний, гострий, спрямований проти бракоробів, він багатьом пам'ятається й досі, хоча з того часу минуло чи не рік. А що потім? «Блискавки» — справа хороша, «прожектористи» повинні мати за зброю не лише критику. Все це так, але ж і на одних «блискавчах» далеко не заїдеш. Похвала — не завжди кращий засіб розв'язувати насущні проблеми підприємства.

Кількість комсомольців коливалася нинішнього року від 52 до 39 і від 39 до 48. Сорок вісім — це стільки спілчан перебуває сьогодні на обліку в комсомольській організації заводу. А кількісне зростання останнім часом організації можна пояснити тільки тим, що на завод прийшли нові люди, в тому числі й спілчани. Плинність кадрів (до речі, одна з проблем, яка так і лишилась нерозгаданою таємницею для комсомольських активістів) позначилась навіть на складі комітету комсомолу: до кінця звітного періоду він скоротився вдвоє. Про цілеспрямованість у роботі, про планування, контроль не доводилось говорити звітуючому секретареві, як і про спортивно-масову роботу, художню самодіяльність бо всього цього не було. Існують, звичайно, певні труднощі (ніде, наприклад, дістати музичних інструментів), але на те вони й труднощі, щоб їх долати, щоб, почавши добру справу, довести її до кінця. Буває, саме на цій основі появляється оптимізм.

Володимир Гордовий. Його знову обрали до складу комітету комсомолу. Раніше він очолював штаб «Комсомольського прожектора»:

— На звітно-виборних зборах я, на жаль, не був, працював у колгоспі. Що скажу про діяльність комітету? Непогано працював. Та ні... разів вісім випускали стінгазету «КП»... Можливо, п'ять... А «блискавки» в рахунок не йдуть. Вважаю, штаб працював задовільно. Та й в іншому... Напередодні свят улаштували вечори. Треба ж об'єктивно оцінювати нашу роботу.

І все-таки на своїй точці зору лишилася колишній секретар комітету комсомолу Наталія Дудко:

— Комітет комсомолу працював слабо. Навіть якщо й удавалося зібрати всіх разом, то конкретні рішення рідко ухвалювались. Виникне якась ідея і зразу ж затухає, бо, чесно кажучи, кожен відповідав за свою ділянку роботи тільки на папері. Розмови про контроль за виконанням доручень так і зостались розмовами. Можливо, новообраний комітет виявиться на висоті?

Оцінки, як бачимо, різні. І все ж Наталія Дудко не проповідує песимізму. Просто її самокритичність необхідна, дуже необхідна для поліпшення роботи новообраного комітету.

А. РОМАНЮК,
спецкор «Молодого комунара».

ДИСК ЗАЛ

ЯРОСТНЫЙ СТРОЙОТРЯД

Музыка А. ПАХМУТОВОЙ. Слова Н. ДОБРОНРАВОВА.

Я — свежий ветер, огонь крылатый,
И наше время на циферблатах!
Пусть повезет нам в большом пути
От равнодушья себя спасти.

Припев:

Радостный строй гитар,
Яростный стройотряд.
Словно степной пожар,
Песен костры горят.
Нет струн у сердца неопалимых,
И жажда счастья неутолима.
Я обращаюсь к своей любви:
Меня на подвиг благослови!

Припев.

На перекрестках путей и мнений
Рождались звезды и вдохновенье.
И одержимость всегда права,
Когда находит свои слова.
Мы сильные духом, мы дети земли.
Мы смелые. Смелы. И нас не смели.

Припев.

А стройотряды уходят дальше.
А строй гитары не терпит фальши...
И наш словесный максимализм
Проверит время, проверит жизнь.

Припев.

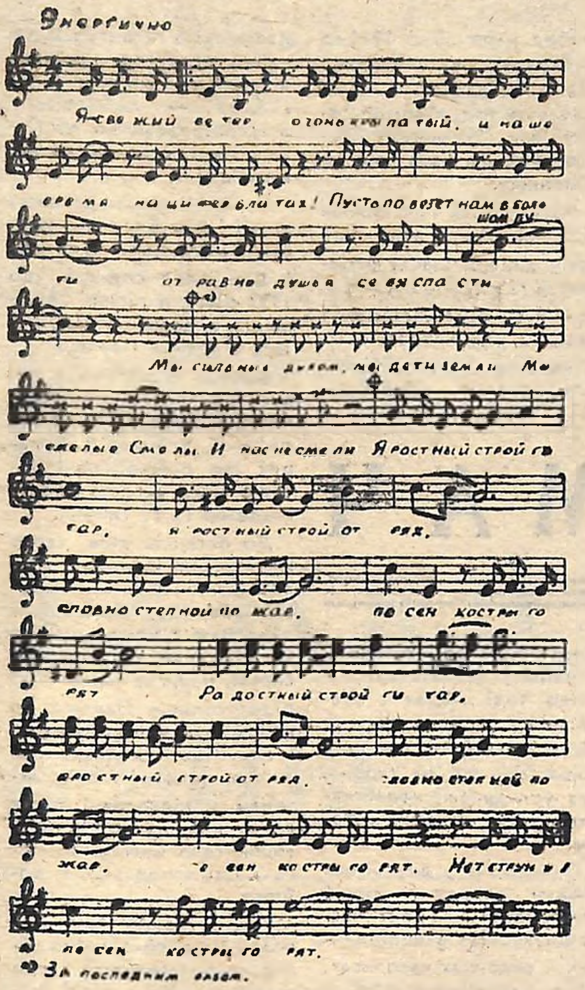

Ректорат Уманського педагогічного інституту імені П. Г. Тичини

ОГОЛОШУЄ НАБІР

НА ЗАОЧНІ КУРСИ ПО ПІДГОТОВЦІ ДО ВСТУПУ В ІНСТИТУТ НА ФАКУЛЬТЕТИ:

підготовки вчителів початкових класів,
підготовки вчителів загальнотехнічних дисциплін праці,
природничий.

Вступники подають заяву на ім'я ректора інституту, квитанцію про сплату за курси 10 карбованців за весь період навчання на розрахунковий рахунок 14102 в Уманському відділенні Держбанку.

Адреса закладу: м. Умань, вул. Карла Маркса, 2, педінститут, навчальна частина.

Приймання документів — з 16 жовтня цього року.

РЕКТОРАТ.

Воронезький лісотехнічний інститут

ПРИЙМАЄ СЛУХАЧІВ

НА ЗАОЧНІ КУРСИ ПО ПІДГОТОВЦІ ДО ВСТУПУ В ІНСТИТУТ.

На курси приймають осіб, які мають середню освіту, і учнів десятих класів.

Заклад готує інженерів таких спеціальностей: лісове господарство, лісоінженерна справа, машини і механізми лісової і деревообробної промисловості, технологія деревообробки, автомобілі та автомобільне господарство, економіка та організація лісової промисловості і лісового господарства.

Слухачів курсів забезпечують методичними вказівками, дають їм контрольні завдання, які вони виконують, і висилають на перевірку та рецензування до інституту. Після перевірки зазначені роботи з рецензіями та оцінками повертають курсантові для аналізу допущених помилок.

Курсантів, які виконали всі контрольні роботи, з 15 по 30 липня 1979 року викликатимуть до інституту для підготовки до складання вступних екзаменів без додаткової плати.

На період підготовки і складання вступних екзаменів курсантам надають гуртожиток.

Підготовка проводиться з математики, фізики, хімії, російської мови та літератури в обсязі вимог вступних екзаменів до технічних вузів.

Для вступу на курси необхідно подати особисто або вислати поштою заяву на ім'я ректора інституту, вказавши в ній вибраний факультет і рік закінчення навчального закладу; довідку з місця роботи або навчання (для школярів); поштову квитанцію про переказ грошей за навчання на курсах.

Плату за навчання на курсах — 20 карбованців (за весь строк навчання) — переказувати поштою через будь-яке поштове відділення на розрахунковий рахунок № 141021 Воронезького міського управління Держбанку.

Наша адреса: 394613, м. Воронеж, вул. Тімірязєва, 8, лісотехнічний інститут, підготовчі курси. Телефон 6-46-80.

РЕКТОРАТ.

У Кіровоградському машинобудівному технікумі кожен комсомолець складає залік з фізичної та військово-технічної підготовки. Чотири вихованці колективу фізкультури стали чемпіонами області з багатоборства ГПО. Валентина Пасюкова, Микола Лахаузов та Володимир Твердоступ, наприклад, виконали нормативи кандидатів у майстри спорту. І в цьому чимала заслуга викладача фізвиховання М. М. Запльоскіна.

На фото: М. М. ЗАПЛЬОСКІН з цьогорічним випускником технікуму Володимиром ТВЕРДОСТУПОМ.

Фото В. ГРИБА.

Редактор М. УСПАЛЕНКО.

ТБ

СЕРЕДА

18 ЖОВТНЯ

ПЕРША ПРОГРАМА. 8.00 — «Час». 8.35 — Гімнастика. 8.55 — Концертний зал телестудії «Орля». 9.40 — Телефільм «Як гартувалася сталь». 1 серія. 10.45 — «Клуб кіноподорожей». 16.50 — Для школярів. «Сурмач». 17.00 — «Рукотворна пісня». Телепарис. 17.20 — Циркова програма. 17.40 — «Шахтарські горизонти». 18.00 — «День за днем». (К-д). 18.15 — «Веселі нотки». 18.30 — «Тебе співаю, комсомоле!» Молоді поети Кіровоградщини — 60-річчю ВЛКСМ. (К-д). 19.00 — Футбол: «Динамо» (Київ) — «Мальме» (Швеція). 21.00 — «Час». 21.30 — Кубок УЕФА з футболу: «Торпедо» (Москва) — «Штутгарт» (ФРН). По закінченні — новини.

ДРУГА ПРОГРАМА. 10.00 — Новини. 10.15 — «Україна — БАМу, Сибіру, Далекому Сходу». 10.35 — «Майстри мистецтв УРСР». Співає А. Солов'яненко. 11.40 — «Шкільний екран». Фізика. 6 клас. 12.10 — Для малят. «Срібний дзвіночок». 12.30— Фільм «Повість про справжню людину». 14.30—Док. телефільм «Сторінки дружби». 15.30 — «Літературні читання». О. Грін. «Червоні вітрила». 16.15 — «Бесіди про право». 16.45 — «Пісні і танці народів СРСР». 17.15 — «Справи московського комсомолу». 18.00 — Реклама. Оголошення. 18.30 — «Мелодії Азербайджану». Концерт. 19.00 — Вісті. 19.30 — Співає Т. Міансарова. 19.45 — «Комсомольська традиція». 20.45 — «На добраніч, діти!» 21.00 — «Час». 21.30 — «Наші радянські обряди». Док. фільм «На довгі роки, на щастя». 21.50 — Фільм «Знайомтесь: Балуєв». По закінченні — новини.

ЧЕТВЕР

19 ЖОВТНЯ

ПЕРША ПРОГРАМА. 8.00 — «Час». 8.35 — Гімнастика. 8.55 — «Роби з нами, роби, як ми, роби краще нас». 9.55 — Телефільм «Як гартувалася сталь». 2 серія. 11.00 — Док. фільм «Найпотрібніша людина». 12.00 — Маленький концерт. 12.10 — Для малят. «Срібний дзвіночок». (К-д на Республіканське телебачення). 12.30 — Фільм «Знайомтесь: Балуєв». 14.30 — Док. фільми соціалістичних країн. 15.20 — «Рідна природа». 15.40 — «Фридерик Шопен». 16.25 — Міжнародні змагання з пожежно-прикладного спорту. 16.45 — «Російська мова». 17.15 — Концерт фольклорної групи Великого дитячого хору ЦТ і ВР. 18.00 — Новини. 18.15 — «Ленінський університет мільйонів». 18.45 — Л. Сидельников. Концерт для фортепіано з оркестром. 19.00 — С. Михалков. «Сторінки творчості». 19.55 — Телефільм «Як гартувалася сталь». 3 серія. 21.00 — «Час». 21.30 — «Про балет». По закінченні — новини.

ДРУГА ПРОГРАМА. 10.00 — Новини. 10.15 — «Золоті Зірки України». Кінонарис. 10.30—«Народна творчість». Концерт. 11.00 — Фільм-концерт. 16.10 — Республіканська заочна фізико-математична школа. Передача 2. 16.40 — Концертний зал «Дружба». 17.25 — «Наука і життя». 18.00 — Фільм-концерт «Народні мелодії». 18.30—«До 60-річчя ВЛКСМ». «Молодіжна орбіта». 19.00— Вісті. 19.30 — Р. Феденьов. «Сніги впали». Вистава. 20.45 — «На добраніч, діти!» 21.00 — «Час». 21.30 — «Наші радянські обряди». Док. фільми. 21.50 — Продовження вистави «Сніги впали» По закінченні — новини.

П'ЯТНИЦЯ

20 ЖОВТНЯ

ПЕРША ПРОГРАМА. 8.00 — «Час». 8.35 — Гімнастика. 8.55 — Концерт фольклорної групи Великого дитячого хору ЦТ і ВР. 9.40 — Телефільм «Як гартувалася сталь». 3 серія. 10.45 — Док. фільм «І творчості політ». 11.25 — Естрадні мелодії. 11.40 — «Шкільний екран». Російська література. 10 клас. 12.10 — Для малят. «Срібний дзвіночок». 12.35— Концерт Державного ансамблю донських козаків. 14.30— «Твій труд — твоя висота». Док. фільми. 15.30—«Поезія С. Нерїс». 16.00 — «Шахова школа». 16.30 — «Рішення липневого (1978 року) Пленуму ЦК КПРС надихають» «Резерви виробництва яловичини». Бесіда. (К-д). 16.50 — Телефільм. (К-д). 17.00 — «Червоненька квіточка». Вистава. 18.00 — «День за днем». (К-д). 18.15 — «Пісня далека й близька». 18.55 — Док. телефільм «Мексіка». 19.55 — Телефільм «Як гартувалася сталь». 4 серія. 21.00 — «Час». 21.30 — «До 60-річчя ВЛКСМ». «Адреси молодих». 23.00 — «Мелодії і ритми зарубіжної естради». По закінченні — новини.

ДРУГА ПРОГРАМА. 10.00 —Новини. 10.10 — «Відкритим серцем промовляючи». Літературна передача, присвячена творчості О. С. Пушкіна. 17.00 — «Москва і москвичі». 17.30 — «Дітям про звірят». 18.00 — «Дебют». Концерт. 18.30 — «Наші радянські обряди». 18.40 — Концерт народного хору «Прикарпаття». 19.00 — Вісті. 19.45 — «Мистецтво — народу». 20.45 — «На добраніч, діти!» 21.00 — «Час». 21.30 — «Наші радянські обряди» «Добрі люди». Док. фільм. 21.50 — Фільм «Інспектор і ніч». По закінченні — новини.

СУБОТА

21 ЖОВТНЯ

ПЕРША ПРОГРАМА. 8.00 — «Час». 8.35 — Гімнастика. 8.55 — Вистава «Буратіно». 9.25 — «Для вас, батьки». 9.55 — Телефільм «Як гартувалася сталь». 4 серія. 11.00 — «Рух без небезпеки». 11.30 — «Ранкова пошта». 12.00 — «Це ви можете». Конкурс молодих винахідників. 12.50—Грає Е. Москвітіна. (Арфа). 13.10 — «Ради і життя». 13.40 — Тираж «Спортлото». 13.55 — «Здоров'я». 14.40 — Фільм «Фантазери». 15.45 — «Людина на землі». Кінопрограма. 16.30 — «Пісня-78». 17.00 — «У світі тварин». 18.00— Новини. 18.15 — Мультфільм. 18.30 — Бесіда на міжнародні теми. 19.15 — «Для вас, трудівники села». Концерт. 19.55 — Телефільм «Як гартувалася сталь». 5 серія. 21.00 — «Час». 21.30 — Романси і пісні Г. Свиридова. 22.10 — «Задовго до прем'єри». Кіноконцерт. 23.00 — Чемпіонат СРСР з баскетболу. Жінки. «Спартак» (Московська область) — «Спартак» (Ленінград). По закінченні — новини.

ДРУГА ПРОГРАМА. 10.00 — Новини. 10.15 — Ранковий концерт. 11.00 — «Мальовнича Україна». «Розповідь про Кам'янку». (К-д на Республіканське телебачення). 11.20 — Суботній репортаж. 11.50 — «Я море рідне всім серцем люблю». 12.30— Концерт майстрів мистецтв. 14.40 — Мультфільми. 15.10 — «Пісні юності». 15.35 — Науково-популярний математичний журнал «Інтеграл». 16.05 — «В ефірі — старовинний російський романс». 16.40 — Для школярів. «Пароль «Дружба». 17.15—«Комсомольська традиція». 18.15 — «Мелодії моєї мрії». Естрадний концерт. 19.00 — Вісті. 19.30 — Лопе де Вега. «Вчитель танців». Вистава. 20.45 — «На добраніч, діти!» 21.00 — «Час». 21.30 — Продовження вистави «Вчитель танців». По закінченні — новини.

НЕДІЛЯ

22 ЖОВТНЯ

ПЕРША ПРОГРАМА. 8.00 — «Час». 8.35 — Гімнастика для дітей. 8.55—Грає В. Климов. Фільм-концерт. 9.30 — «Будильник». 10.00 — «Служу Радянському Союзу!». 11.00 — «В гостях у казки». Фільм «Мар'я-майстриня». Частина 1. 12.15—«Ми граємо в пароплава». Концерт. 12.30 — «Сільська година». Рішення липневого (1978 року) Пленуму ЦК КПРС — у життя. 13.30 — «Музичний кіоск». 14.00 — Хокей: «Динамо» (Москва) — ЦСКА. 16.30 — «Міжнародна панорама». 17.00 — «На арені цирку». 17.30 — Док. телефільм «Вірні традиціям». 18.00 — Новини. 18.15 — Танцюють М. Сабірова і М. Бурханов. 18.50 — «Клуб кіноподорожей». 19.50 — «Радянський Союз очима зарубіжних гостей». 20.05— Телефільм «Як гартувалася сталь». 6 серія. 21.00 — «Час». 21.30 — «З піснею по життю». III Всесоюзний телеконкурс молодих виконавців. По закінченні — новини.

ДРУГА ПРОГРАМА. 10.00 — Новини. 10.15 — Кінопрограма «По рідній країні». 11.00 — «Звучать класичні оперні арії». 12.00 — «Доброго вам здоров'я». 12.30 — «Слава солдатська». 13.30— «Майстри мистецтв — героям жнив». 14.35 — Фільм «Абітурієнтка». 15.50 — «Два світи — два способи життя». 16.15 — «У світі рослин» 17.15 — «Актуальна камера». 18.00 — Футбол: «Дніпро» — «Зеніт». 19.45— «Недільний сувенір». 20.45 «На добраніч, діти!» 21.00— «Час». 21.30 — Фільм «Перстень з діамантом». По закінченні — новини.

Наша адреса і телефони

Газета виходить у вівторок, четвер, суботу.

«МОЛОДОЙ КОММУНАР» — орган Кировоградского обкома ЛКСМУ г. Кировоград. Газета печатается на украинском языке.

316050, ГСП, Кіровоград-50, вул. Луначарського, 36. Телефони: відповідального секретаря та відділу комсомольського життя—2-45-35, відділу пропаганди, відділу листів і масової роботи—2-45-36, відділу військово-патріотичного виховання та спорту — 2-46-87.

Друкарня ім. Г. М. Димитрова, обласного управління у справах видавництв, поліграфії і книжкової торгівлі. м. Кіровоград вул. Глінки, 2.

БК 22701. Обсяг 0,5 друк. арк. Індекс 61197, Зам. № 439, Тираж 59 200.