Кіровоградська обласна бібліотека ім. Н. К. Крупської
Інв. №
Контрольный экземпляр
ОУНБ ім. Д. І. Чижевського

Пролетарі всіх країн, єднайтеся!

Молодий комунар

Орган Кіровоградського обкому ЛКСМУ

Рік видання XVIII
№ 83 (2343).
ВІВТОРОК
12 ЛИПНЯ 1977 РОКУ
Ціна 2 коп.
Газета виходить з 1939 року.

ВІТЧИЗНИ ЩАСТЯ — НАШЕ ЩАСТЯ

З пленуму обкому ЛКСМУ

ПІД ЗНАКОМ активної боротьби за здійснення рішень XXV з'їзду КПРС, широкої підготовки до святкування 60-річчя Великого Жовтня, натхнені рішеннями травневого (1977 р.) Пленуму ЦК КПРС, юнаки та дівчата області включились у всенародне обговорення проекту нової Конституції СРСР.

Пленум обкому комсомолу, який відбувся 8 липня, розглянув питання «Про проект Конституції Союзу Радянських Соціалістичних Республік і завдання комсомольських організацій області, що випливають з доповіді товариша Л. І. Брежнєва на травневому (1977 р.) Пленумі ЦК КПРС».

З доповіддю виступив перший секретар обкому ЛКСМУ **О. О. Скічко.**

Комсомольці і молодь області, сказав доповідач, як і всі трудівники Країни Рад, повністю підтримують внутрішню і зовнішню політику партії, вони прагнуть примножити свої сили в боротьбі за виконання рішень XXV з'їзду КПРС.

У доповіді Леоніда Ілліча Брежнєва на травневому Пленумі ЦК КПРС дано глибокий марксистсько-ленінський аналіз корінних перемін, які сталися в радянському суспільстві і в усьому світі після прийняття нині діючої Конституції СРСР. Великі можливості для всього радянського народу, підростаючого покоління стали реальними, дякуючи велетенському розвитку нашого суспільства за 60 років, спрямовуючою і цементуючою силою якого є Комуністична партія Радянського Союзу.

За цей час на селі відбулася справжня науково-технічна революція. Якщо у 1936 році в технічному арсеналі тракторної бригади Малопомічнянської МТС, яку очолював двадцятирічний Олександр Гіталов, було всього кілька машин, і доводилось обслуговувати весь район, то нині, наприклад, у молодого бригадира, делегата XVII з'їзду ВЛКСМ, учня Олександра Васильовича Віктора Галушки, в комсомольсько-молодіжній тракторній бригаді колгоспу імені Калініна Олександрійського району—52 трактори і комбайни, вдосталь іншої сільськогосподарської техніки.

У проекті Конституції чітко відображено місце нашої партії, як ядра політичної системи радянського суспільства. Забезпечуючи єдність і спадкоємність революційного процесу, будівництва комунізму, партія проявляє особливу турботу про комсомол — свого помічника у вихованні молодого покоління. Прикладом підвищеної уваги до комсомольських організацій області є неухильний ріст числа молодих

(Закінчення на 2-й стор.).

ЖНИВА — УДАРНО!

Ударним загоном вийшли на жнива ювілейного року комсомольці і молодь нашого району. Вірні бойовим і трудовим традиціям своїх батьків, вони заступили на жнивну вахту в честь 60-річчя Великого Жовтня, за право підписати Рапорт Ленінського комсомолу Центральному Комітету КПРС на честь ювілею. 19 комсомольсько-молодіжних екіпажів працюють нині на ланах. На бункерах їх комбайнів поряд з емблемою, що зображає комсомольський значок, цифри — 6, 8, 10. Це таке зобов'язання екіпажів — до кінця жнив видати з бункера своїх комбайнів від 6 до 10 тисяч центнерів зерна.

Поряд з молодими комбайнерами в колгоспі «Зоря комунізму» до жнив приступили механізатори-наставники

ЗАПАЛЮЮТЬ ЗІРКИ НА БУНКЕРАХ

І. І. Цяпло, А. В. Ковальчук, Ф. І. Короп. Четвертий рік підряд жнивуватиме Микола Ткаченко з колгоспу імені Шевченка. Минулого року він зайняв перше місце по району серед молодих жниварів і був нагороджений знаком ЦК ВЛКСМ «Золотий колос». Молодий комбайнер не збирається поступитися місцем у змаганні і на жнивах цього року. «Запалити» десять і більше зірочок на бункері своєї «Ніви» — ось його зобов'язання.

Характерною рисою нинішніх жнив є й те, що за кермо комбайнів сіли десятки випускників шкіл. Збирання — час, в котрому спресовані години й хвилини. І сини, розуміючи це йдуть на допомогу батькам. Першим екзаменом на готовність до праці стануть жнива для Віктора Бугайова з колгоспу «Зоря комунізму», Сергія Олійника з колгоспу імені Горького, Анатолія Петренка з колгоспу імені Шевченка, — всіх помічників комбайнерів, членів комсомольсько-молодіжних екіпажів, які прийшли в бригади після школи. А перші жнива, перший хліб, зібраний своїми руками, запам'ятовується на все життя, як вперше випливаючий літак, перший політ. На нинішніх жнивах кожен третій механізатор району — молода людина віком до 30 років. Молоді й досвідчені хлібороби сьогодні — в напруженій праці на хлібному полі за врожай ювілейного року.

В. КОРОБОВ,
перший секретар Долинського райкому комсомолу.

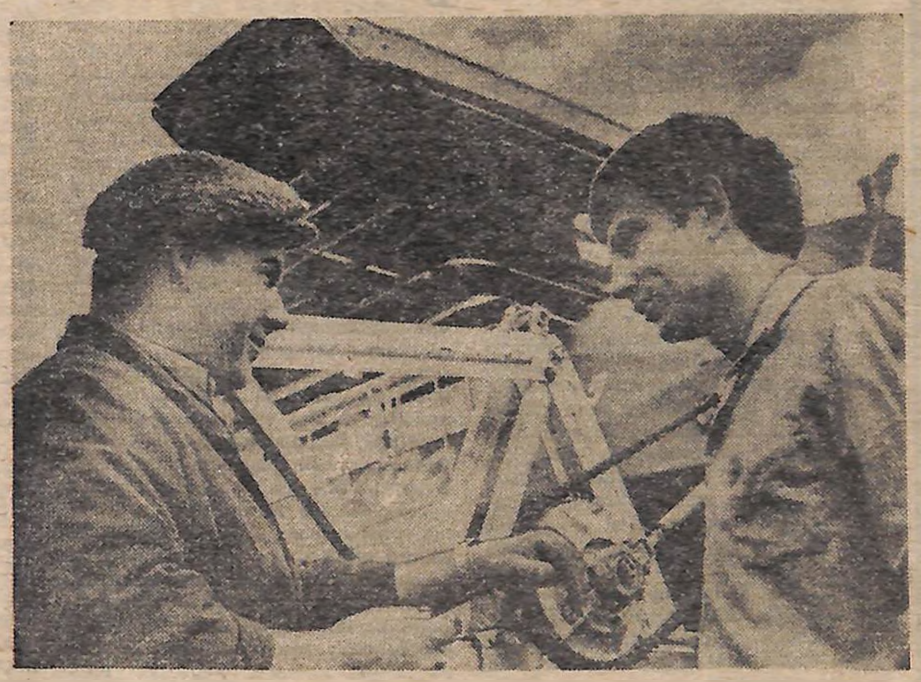

ВАГОМЕ СЛОВО НАСТАВНИКА

Урожай-77

Одними з перших почали в Новоукраїнському районі жнива трудівники колгоспу «Росія». Високі темпи і якість збирання— основна турбота механізаторів, водіїв. Комбайнер, комсомолець Володимир Жорновий задає тон у творчому суперництві молодих жниварів колгоспу. Бо енергії, завзяття механізатору не позичати. А коли бракує досвіду — завжди допоможе наставник, досвідчений механізатор.

Прислухається до порад своїх старших товаришів по праці, використовує їхній досвід і комсомолець з колгоспу «Ленінський шлях» Олександр Фарін. Тому на «зелених жнивах» трактористи постійно лідирував у змаганні.

На фото: наставник молоді, механізатор колгоспу «Росія» М. ДОНЕЦЬ дає поради комсомольцю В. ЖОРНОВОМУ (фото вгорі). Прапор переможця знову в руках Сашка ФАРІНА.

Фото М. ЧАЙКОВСЬКОГО.

Ти на землі — господар

ЧОМ НЕ ПРИЙШОВ?

Не повернувся після армії до рідного села механізатор, а полю сумно без господарів...

Закінчилась ранкова планірка. Після вихідного невирішених проблем багато. Механізатори колгоспу «Прапор комунізму» допалювали останню цигарку, і зосереджені сідали в машину — чекало поле. До нього вела рівна, як стріла *асфальтована дорога, обабіч якої зручно* прилаштувались готель, їдальня, будинок культури, універмаг. По витоптаній у спориш*евому килимі стежці* просувалась зграйка молодих міцних хлопців із валізами в руках. Поспішали на приміський автобус, — до Олександрії рукою подати. Повертатимуться до Косівки в п'ятницю ввечері, нудьгуючи, бренькатимуть на гітарі із сільськими хлопцями, зайдуть до сільського музею, і потім навперебій з гордістю розповідатимуть десь на заводі про його експонати. Краєзнавчий музей Косівки дійсно багатий експонатами. А сама Косівка — історією. Бойовою та трудовою славою вкрили себе косівчани від періоду громадянської війни до наших днів. Я не знаю, що відчувають в музеї косівські хлопці, які працюють у місті. Але його директор Олександр Кирилович Мовчан із гіркотою сказав мені на прощання:

— Ви помітили, якими молодими були ті, хто встановлював тут Радянську владу, організував колгосп, відстоював у боях рідну землю...

Він мав рацію. Із пожовклих від часу фотографій дивились очі Іллі Даниловича Діброви, який в 1918 році очолив партизанський загін і з юнацькою безпощадністю і безстрашністю громив багаточисленні банди Сірка, Григор'єва. А ось Діброва змужнілий, із тими ж вогниками в очах через два десятиріччя — командир партизанського загону у Великій Вітчизняній війні. А ось гітара Марії Микизіль, із наївним дівочим бантом, Марії Микизіль, юної партизанки, закатованої фашистами. Ось залитий кров'ю комсомольський квиток, болючі слова: «Ніна Синицька прожила 21. Розстріляна біля Бузкового лісу. Член Косівської підпільно диверсійної групи...».

І тут же в музеї, у відділі трудової слави — багаточисленні фотографії передовиків сільськогосподарського виробництва. Обвітрені мужні обличчя літніх механізаторів і доярок, і рідко в галереї образів — молоде обличчя...

Там, у музеї, хтось із молодих механізаторів мені й заперечив: а нам просто не довіряють...

(ДИВ. 3 СТОР.).

З пленуму обкому ЛКСМУ

Наш Основний Закон
Обговорюємо проект Конституції СРСР

ВІТЧИЗНИ ЩАСТЯ — НАШЕ ЩАСТЯ

(Закінчення. Поч. на 1-й стор.).

комуністів, які працюють з молоддю. Якщо в 1971 році у комсомольському активі області було 2150 членів КПРС, то в цьому році у виборних комсомольських органах працює 3663 молодих комуніста.

Комсомол під керівництвом партії, продовжував доповідач, нагромадив великий досвід роботи у державному, господарському і культурному будівництві, ідейно-політичній роботі серед молоді. Сьогодні питання виховання, освіти, професійної підготовки, праці, побуту і відпочинку молоді розглядаються, як правило, з участю комсомольських комітетів.

Говорячи про такі важливі моменти, як участь молоді в управлінні виробництвом, хотілося б зупинитись на досвіді роботи комітету комсомолу і ради молодих спеціалістів Світловодського заводу чистих металів імені 50-річчя СРСР. Тут організовано соціалістичне змагання за звання «Кращий молодий спеціаліст». Регулярно проводяться технічні семінари, науково-практичні конференції. Молодим спеціалістам доручається робота з господарсько-договірних питань, що дає можливість залучити їх безпосередньо до вирішення виробничих проблем, що управління виробництвом. У 1976 році молодими спеціалістами заводу подано 106 раціоналізаторських пропозицій, з яких 91 впроваджена у виробництво. Економічний ефект — 181 тисяча карбованців.

КОМСОМОЛЬСЬКІ організації мають ширше проявляти свої права і обов'язки у вирішенні питань організації праці і побуту молоді, використання коштів, визначених на соціально-культурні потреби і матеріальні заохочення. Певний досвід у цьому нагромаджено комсомольською організацією колгоспу імені XXV з'їзду КПРС Онуфріївського району. Тут багато зроблено для організації високопродуктивної праці молоді. Тільки з початку року сім комсомольців-механізаторів отримали нові трактори. Трьом комсомольцям вручено нові автомашини. В усіх трьох відділках тракторної бригади колгоспу є благоустроєні Будинки механізаторів, обладнані пункти обслуговування машинно-тракторного парку. Коли йде призов на дійсну службу в ряди Радянської Армії, молодому механізатору відкривається особистий рахунок, куди щомісячно перераховуються 25 процентів середньомісячного заробітку. Комсомольцям і молоді колгоспу є де відпочити і провести своє дозвілля. Тут побудовано два Будинки культури, дві сільських бібліотеки, стадіон, зона відпочинку на Дніпрі, у створення якої великий вклад внесли самі комсомольці.

Як результат всього комплексу конкретної роботи по організації праці і побуту молоді, 52 випускники місцевої школи за останні три роки залишились працювати в рідному колгоспі. Чисельність комсомольської організації за останні 5 років виросла майже вдвічі.

Певний досвід роботи у цьому напрямі нагромаджений у комсомольських організаціях колгоспів імені 40-річчя Жовтня Бобринецького району, «Дружба» Новоукраїнського району та в інших господарствах області.

Проект Конституції СРСР, — говорить О. О. Скічко, — відкриває перед Ленінським комсомолом нові перспективи у справі комуністичного будівництва, у роботі по посиленню ідейно-політичного, трудового і морального виховання молоді. Яскравим реальним проявом турботи нашого суспільства про молодь, довір'я до неї є 13-й розділ проекту Конституції «Виборча система». Якщо за нинішньою Конституцією право бути обраним у Верховну Раду СРСР мали тільки особи, які досягли 23 *років, а у Верховні Ради союзних* республік — 21 рік, то тепер пропонується надати таку можливість всім радянським громадянам з 18 років. Таким чином проект нової Конституції надає нашій молоді нові широкі можливості для управління справами суспільства. А ці можливості *уже тепер немалі.*

Переконливим свідченням активної участі молоді в управлінні справами суспільства стали вибори у місцеві Ради, які відбулися 19 червня. Тільки на Кіровоградщині обрано 5217 депутатів віком до 30 років. Це більше, ніж кожен третій. Молодь області брала активну участь в роботі різних комісій Рад. Більше 24 тисяч молодих людей віком до 30 років працювали під час виборів в окружних і дільничних комісіях.

Який же сьогодні він, молодий депутат? Ось тільки кілька штрихів до соціального портрету шліфувальниці Кіровоградського заводу тракторних гідроагрегатів депутата Верховної Ради УРСР Юлії Євтушенко. Вона особистим прикладом надихає молодь на трудові успіхи, виступивши з ініціативою: виконати план двох років десятої п'ятирічки до 60-річчя Великого Жовтня. Нині ініціативу Юлії Євтушенко підтримали 360 комсомольсько-молодіжних колективів області. Вона — наставниця юних, молода мати, успішно навчається в технічному вузі. Бере активну участь в громадській роботі. Євтушенко допомагає у створенні музею підпільної комсомольської організації «Спартак». Вона завжди серед пропагандистів, агітаторів. Побувала на Олімпійських іграх в Монреалі. А нині Євтушенко переглянула свої соціалістичні зобов'язання, і план двох років п'ятирічки буде виконаний у вересні цього року. Трудові успіхи, активна діяльність депутата Юлії Євтушенко відзначені державними нагородами, торік вона стала лауреатом премії Ленінського комсомолу.

ВЕЛИКЕ завоювання соціалізму — право громадян СРСР на працю — гарантується проектом нової Конституції. І разом з тим в проекті Конституції сказано: «Обов'язок і справа честі кожного здатного до праці громадянина СРСР — сумлінна праця в обраній ним галузі суспільно корисної діяльності, суворе додержання трудової і виробничої дисципліни». Із цього положення проекту Конституції випливають великі завдання, які стоять перед всіма громадськими організаціями.

Сьогодні зусилля молодих степівчан спрямовані на виконання соціалістичних зобов'язань там, де йде битва за хліб. За попередніми даними на збиранні врожаю будуть працювати 15,5 тисяч комсомольців і молоді, 320 збиральних, 900 автомобільних, 510 тракторних екіпажів. Створено 570 комсомольських постів якості, більше тисячі штабів, загонів, оперативних груп «Комсомольського прожектора». Комсомольські комітети колгоспів і радгоспів, об'єднань та відділень «Сільгосптехніки» повинні забезпечити таку розстановку комсомольців і молоді на період збирання врожаю, щоб всі, хто має механізаторську спеціальність, були залучені до роботи на сільськогосподарських машинах і механізмах. Треба організувати роботу так, щоб кожен молодий трудівник відчув особисту відповідальність за долю врожаю, активно боровся за збереження кожного грама зерна.

Почуття великої гордості викликають у молоді положення проекту Конституції про освіту. Нині в області, як і в усій країні, практично завершено перехід до загальної середньої освіти. Більше 33 тисяч молодих трудівників Кіровоградщини успішно поєднують навчання з виробничою діяльністю. Тільки за останній рік понад 16 тисяч юнаків та дівчат з числа працюючої молоді здобули середню освіту. Сьогодні в області більше 12 тисяч вчителів, кожний четвертий з них — комсомолець. Тільки з Кіровоградського педагогічного інституту імені Пушкіна за роки дев'ятої п'ятирічки випущено 3817 молодих спеціалістів. Більше третини бюджету інституту відведено на стипендії студентам. І це ще раз доводить зросту турботу нашої держави про умови навчання і побут радянського студентства.

Справжньою школою партії і трудового виховання майбутніх спеціалістів стали студентські будівельні загони. Тільки торік за період третього, трудового семестру обласним студентським загоном *виконано будівельно-монтажних* робіт на 1 мільйон 641 тисячу карбованців.

Серед соціально-економічних прав, які гарантуються проектом нової Конституції, є право на відпочинок. Вільний час в умовах розвинутого соціалізму — це багатство, яке повинно використовуватись в інтересах всебічного розвитку громадянина. Нині в області діє 995 клубних установ, 712 державних і 588 відомчих бібліотек, книжковий фонд яких складає більше 12 мільйонів екземплярів, що перевищує книжковий фонд усіх бібліотек царської Росії в 1913 році.

У проекті нової Конституції записано, що інтернаціональний обов'язок громадянина СРСР — сприяти розвиткові дружби і співробітництва з народами інших країн, підтриманню і зміцненню загального миру. Ленінський комсомол завжди розглядав питання інтернаціонального виховання молоді і зміцнення пролетарської солідарності з юнаками та дівчатами інших країн як єдиний процес виховання. Особливу увагу комсомол надає зміцненню братерської дружби і співробітництва з спілками і всією молоддю соціалістичних країн. Немалу роботу в цьому напрямі проводить і наша комсомольська організація. Міцніє і розвивається багаторічна дружба, яка поріднила Кіровоградщину і Толбухінський округ НРБ. Відбулось сьоме засідання міжнародного клубу молодих механізаторів «Кіровоград — Толбухін». Молоді хлібороби, спеціалісти сільського господарства, комсомольські працівники Толбухінського округу і нашої області винесли на обговорення важливе питання — участь молоді у дальшому розвитку інтенсифікації сільського господарства, його спеціалізації і концентрації, високоефективного використання машинно-тракторного парку. Міцнють і розвиваються інтернаціональні зв'язки комсомольців і молоді області з молодими німецькими будівельниками газопроводу «Оренбург — Західний кордон СРСР». Важливим моментом в інтернаціональному вихованні молоді стане XI Всесвітній фестиваль молоді в Гавані. Конкретною справою у підготовці до фестивалю був комсомольсько-молодіжний суботник, який відбувся 25 червня. Більше 210 тисяч юнаків та дівчат області, ветеранів партії і комсомолу, наставників молоді вийшли на суботник. У фонд фестивалю перераховано 130 тисяч карбованців...

Закінчуючи доповідь, тов. Скічко сказав:

— Те, що ми сьогодні з вами обговорюємо, бачимо, переживаємо разом з усім радянським народом, завтра увійде в шкільні і вузівські підручники, тому, що це яскрава хвилююча сторінка нашої історії і наше головне завдання зараз — активізувати громадське життя, пошук нових резервів, надати широкого розмаху соціалістичному змаганню серед молоді.

В обговоренні доповіді взяли участь: перший секретар Кіровоградського міськкому ЛКСМУ **Я. Бондар**, групкомсорг колгоспу імені Леніна Знам'янського району **К. Зубкова**, зоотехнік колгоспу імені Куйбишева Новомиргородського району **М. Марков**, перший секретар Петрівського райкому ЛКСМУ **М. Парасоченко**, учениця Павлиської середньої школи Онуфріївського району **Л. Сіра**, секретар комітету комсомолу Кіровоградського педінституту імені О. С. Пушкіна **В. Поладько**, формувальник ливарного цеху сірого чавуну заводу «Червона зірка» **О. Даценко**, перший секретар Олександрівського райкому ЛКСМУ **Н. Коровіна**, бригадир комсомольсько-молодіжної бригади плавильників Світловодського заводу чистих металів **М. Петров**, *секретар комітету комсомолу* Новоукраїнського цукрозаводу **С. Дворіна**, другий секретар Ульяновського райкому ЛКСМУ **В. Яремчук**.

Учасники пленуму з почуттям великої гордості за Ленінську партію та Радянську Батьківщину, з сивівською вдячністю за їхнє невтомне піклування про молодь від імені всіх юнаків і дівчат області записали Центральний Комітет КПРС, особисто Леоніда Ілліча Брежнєва, ЦК Компартії України та ЦК ВЛКСМ, що вони ще тісніше згуртуються навколо рідної Комуністичної партії, віддадуть всі свої сили, знання і досвід для виконання заповітів великого Леніна, успішному здійсненню історичних рішень XXV з'їзду КПРС.

СТУПЕНІ СХОДЖЕННЯ

Підбито підсумки соціалістичного змагання серед майстрів машинного доїння та комсомольсько-молодіжних колективів МТФ області за перше півріччя

Галина БІЛОЗЕР з колгоспу «Зоря комунізму» Новоархангельського району одержала від кожної закріпленої за нею корови по 2887 кілограмів молока.

Ольга КОЗАЧЕНКО з Несватківського відділка радгоспу Н-го імені Петровського цукрокомбінату Олександрівського району — 2507.

Валентина МАРКОВА з колгоспу «Родина» Долинського району — 2483.

Надія МАКСИМЕНКО з колгоспу «Перше травня» Маловисківського району — 2446.

Марія ТОЛУБЯК з колгоспу «Родина» Долинського району — 2445.

Ольга ШЕВЧЕНКО з колгоспу «Прогрес» Новомиргородського району — 2439.

Валентина ЄПІШЕВА з колгоспу «Перше травня» Маловисківського району — 2363.

Людмила СОКИРСЬКА з колгоспу «Росія» Новоукраїнського району — 2337.

Валентина НОВАК з Ульяновського відділка Маловисківського цукрокомбінату — 2250.

Зоя ПЛАХОТНЮК з колгоспу імені Мічуріна Новгородківського району — 2211.

Трудове суперництво молодих майстрів машинного доїння в ювілейному році набирає ударних темпів. Після зимівлі та масового розтелу на фермах області прийшла пора літнього утримання — найблагодатнішого для одержання високих надоїв. І ці сприятливі умови по-господарському й творчо використовують більшість молодих тваринників. Десятки їх лише останнього місяця, застосовуючи найоптимальніші раціони, передову технологію виробництва продуктів тваринництва, довели середньодобові надої до 16—20 кілограмів. Змагаючись за приз обласної молодіжної газети «Першій молодій п'ятитисячниці Кіровоградщини десятої п'ятирічки», 24 доярки за шість місяців одержали від кожної закріпленої корови понад 2 тисячі кілограмів молока, 10 доярок — понад 1900 кілограмів. Цей спільний успіх набагато перевершує результати на такий же період минулого року. В основному молоді доярки справляються із своїми соціалістичними зобов'язаннями, взятими на честь 60-річчя Великого Жовтня, значне число їх йде із переконливим випередженням.

Серйозний ривок на фініші півріччя зробила Галина Білозер з колгоспу «Зоря комунізму» Новоархангельського району. Вона отримала на 380 кілограмів молока більше від кожної корови в своїй групі, ніж попередній лідер змагання Ольга Козаченко. **Одержавши найвищий середній надій на корову в масштабах області, Галина Білозер завоювала перехідний приз «Молодого комунара» «Першій молодій п'ятитисячниці Кіровоградщини десятої п'ятирічки».**

Однак не можна замовчати того, що молоді доярки Кіровоградського, Петрівського, Компаніївського, Устинівського, Добровеличківського районів ледь справляються з плановими завданнями. Одна із причин цього в тому, що райкоми комсомолу безсистемно ведуть змагання, слабо вивчають причини, які заважають добиватися ефективності праці на фермах. Олександрійський райком та Світловодський міськком комсомолу взагалі нерегулярно підбивають підсумки змагання між доярками. Організаційні відділи цих комітетів беруть інформації про хід суперництва... тільки в управліннях сільського господарства. Чи не пора відмовитись від такої практики? Виграшу від неї, як бачимо, ніякого.

НА НЕПОГАНОМУ організаційному рівні проходить змагання між комсомольсько-молодіжними колективами ферм. **Приз «Молодого комунара» «Кращому комсомольсько-молодіжному колективу МТФ області» за підсумками першого півріччя присвоюється комсомольсько-молодіжному колективу МТФ № 2 колгоспу імені XX з'їзду КПРС Бобринецького району, очолюваному групкомсоргом Володимиром Міщенком.** Від кожної корови тут отримали по 1981,7 кілограма молока. Інші комсомольсько-молодіжні колективи добились за цей час таких результатів:

Комсомольсько-молодіжний колектив колгоспу імені Мічуріна Новгородківського району (групкомсорг Ганна Грин) — 1940 кілограмів молока.

Комсомольсько-молодіжний колектив МТФ колгоспу «Перше травня» Маловисківського району (групкомсорг Марія Мірошниченко) — 1853.

Комсомольсько-молодіжна ферма Несватківського відділка радгоспу Другого імені Петровського цукрокомбінату Олександрівського району (групкомсорг Ярослава Андрущакевич) — 1833.

Комсомольсько-молодіжний колектив МТФ № 2 колгоспу «Перше травня» Маловисківського району — 1749.

Комсомольсько-молодіжний колектив Іллічівського відділка Перегонівського цукрокомбінату Голованівського району (групкомсорг Марія Гуцалюк) — 1603.

Комсомольсько-молодіжний колектив МТФ № 1 колгоспу імені Шевченка Новгородківського району (групкомсорг Людмила Хоменко) — 1589.

Комсомольсько-молодіжний колектив МТФ № 1 радгоспу імені Димитрова Устинівського району (групкомсорг Любов Малоштан) — 1375.

Комсомольсько-молодіжний колектив колгоспу імені Димитрова Новгородківського району (групкомсорг Валентина Олійник) — 1349.

ЧОМ НЕ ПРИЙШОВ?

(Закінчення. Поч. на 1-й стор.).

І як підтвердження—тези: була комсомольсько-молодіжна тракторна бригада — розігнали, себто зробили дві звичайні.

В комітеті комсомолу колгоспу це пояснюють потребами господарства. Зрештою, можливо, потреба така й була. Але ж від перестановки доданків сума не змінюється — в одній із новоутворених бригад можна і треба було створити комсомольсько-молодіжну.

В колгоспі 15 механізаторів — члена ВЛКСМ. Багато неспілкової молоді. Більша частина — досвідчені, здібні хлібороби. Однак на період жнив, — повідомили мені в комітеті комсомолу, — молодь буде зайнята на вивезенні соломи від комбайнів. Коментарі, очевидно, зайві.

Закріплення молоді на селі, турбота про умови її праці носить в колгоспі компанійський характер. Кілька років тому, там провели одну кампанію — «Всім класом — до колгоспу!» В Косівській середній школі відповідно провели бесіду, більшість десятикласників подали заяви. В Будинку культури випускникам організували урочистий прийом до колгоспу, видали наспіх оформлені трудові книжки, про цю подію захоплююче повідомляла місцева преса. Однак із випускників того року в Косівці залишилась працювати одна Неоніла Шахворост.

Торік із десятикласників влаштувався у колгосп тільки один юнак, який зараз служить в армії. Повернеться хлопець до колгоспу, чи наслідує приклад своїх старших товаришів? Адже подався позаторік до міста Дмитро Панасенко. Торік попрацював місяць після армії і розрахувався Василь Бузилик, не повернувся до тракторної бригади Анатолій Костинський. Всі хлопці — механізатори.

Торік на курси механізаторів колгосп направляв 6 чоловік, працює в колгоспі — 2. Позаторік курси закінчило чотири механізатори — не працює в колгоспі жоден.

Молодих доярок у господарстві немає взагалі. Немає наречених для отих увільнених у запас воїнів Радянської Армії, немає робочих рук у тваринництві, до того ж у 1978 році господарство закінчить будівництво нового молочного комплексу на 1200 голів.

Хто працюватиме на комплексі, в полі? Можна навести точні дані, скільки колгоспників із «Прапору комунізму» пішло на пенсію за останні роки, скільки піде у наступні. В 1975 році — 14 чоловік, в 1976 — 18. В 1977—1980 роках на заслужений відпочинок піде понад 50 колгоспників.

Тут статистика точна.

На жаль, не можна з такою ж точністю сказати, скільки молодих рук прийде в господарство завтра, через рік, через чотири роки? Поки що — це біла пляма в планах роботи комітету комсомолу господарства.

Л. КРАВЕЦЬ.

Колгосп «Прапор комунізму» Олександрійського району.

УСПІШНО ПРОЙШЛА НА КІРОВОГРАДСЬКІЙ СЦЕНІ ПРЕМ'ЄРА ЛИПЕЦЬКОГО ОБЛАСНОГО ДРАМАТИЧНОГО ТЕАТРУ ВИСТАВА М. ШАТРОВА «МОЇ НАДІЇ». НА ФОТО: СЦЕНА ІЗ ВИСТАВИ. Фото М. ТЕРНАВСЬКОГО.

● АНКЕТА „МК“

● *„Розкажіть про мою професію“*

● РОЗПОВІДЬ ТРЕТЯ

ЯКА ВОНА — ЖИТТЄВА ПОЗИЦІЯ?

ЩЕ НЕДАВНО, йдучи на роботу, я зустрічала учнів, які поспішали до школи на екзамени. Дівчатка — з пишними білими стрічками, хлопці — в білосніжних сорочках. І якось відразу впізнавала серед них випускників, можливо, по серйозніших і заклопотаніших обличчях, а, може, по тому, що більшість з них не розлучається з учнівською формою, відчуваючи, що вже більше не носити її ніколи, що школярі вони — останні дні в житті.

Чомусь я не байдужа до їхньої долі, хочеться, аби їм вистала світла радісна дорога, і щоб не повторювали вони моїх помилок на порозі самостійності. Яких? Розповім.

Не так давно і я була випускницею Новоосотської восьмирічної школи, що на Олександрівщині. По закінченні навчання вирішила поступити до кооперативного технікуму. Чому саме до цього навчального закладу, відверто кажучи, не розумію й досі. Можливо тому, що багато моїх однокласників, подруг пішли навчатися в училища, технікуми, а я ж не гірша за інших. Але своєї майбутньої професії добре не уявляла. За цей необдуманий крок і поплатилася, бо після закінчення технікуму зрозуміла — ця професія не для мене, не по душі, як кажуть.

І переді мною постала важлива проблема: як знайти свій шлях у житті, куди піти працювати? Ще коли навчалась у школі, не раз бувала разом з мамою на цукрокомбінаті, де вона працювала багато років. Мені подобалось там, подобався перш за все чіткий, злагоджений ритм роботи підприємства, здружений колектив робітників. Та піти на завод не вистачало в мене сміливості. Влаштувалася у харчокомбінат. Але і там не знайшла свого покликання.

Пересилила таки боязнь і влаштувалась працювати на цукрокомбінаті. Знову, відверто зізнаюсь, — охопив мене розпач, коли побачила, що треба вміти ладнати з такими величезними верстатами. На щастя, до мене підійшов чоловік і, дізнавшись, в чому справа, повів по цехах, ознайомив з історією підприємства, показав весь виробничий процес переробки буряків Бачу — в різних цехах заводу, на різних роботах працюють такі ж дівчата, як і я. Працюють швидко, вправно, красиво. Захотілось так же вміло ладнати і самій з верстатом, з'явилася впевненість у собі.

А знайомив мене з заводом, як я дізналась пізніше, головний інженер підприємства Юрій Федорович Цюкало.

З того часу пройшло вже три роки. Період хоч і невеликий, але достатній, щоб набути необхідних навиків і добре усвідомити, що професію я вибрала, напевне, правильну — робітничу.

Зараз працюю на верстаті для пакування цукру-рафінаду «Дорожний», ланкова комсомольсько-молодіжної ланки. Члени нашого маленького колективу постійно виконують і перевиконують норми виробітку. Ми всі гордимося тим, що продукцію випускаємо зі Знаком якості і прагнемо працювати ще краще.

На звітно-виборних комсомольських зборах мене обрали комсоргом групи. Тепер відчуваю, що відповідальна не тільки за свої вчинки, справи, — відповідаю за цілий колектив. Це придає сил, наснаги і безпосередньо на своїй виробничій ділянці, і в громадсько-корисній роботі. Великі і відповідальні завдання стоять зараз перед усіма заводчанами і, зокрема, перед комсомольцями і молоддю нашого підприємства — ми повинні боротись за дострокове виконання планів десятої п'ятирічки, дати країні більше цукру, гідно зустріти 60-річчя Великого Жовтня. У досягненні цієї мети шліфується наша робітнича майстерність, виробляється активна життєва позиція, зростає гордість за своє підприємство. Так, я горджуся тим, що працюю на заводі — флагмані промисловості району, на підприємстві, що нагороджене орденом Трудового Червоного Прапора.

Користуючись нагодою, хочу звернутись до всіх випускників, всіх, хто цього року став на самостійний шлях — завтрашніх молодих виробничників, колгоспників і студентів. Якщо ви вагаєтесь у виборі життєвої дороги, то перш, ніж піти вчитися, попрацюйте, зіткніться віч-на-віч зі своєю професією, з її принадами і труднощами. Тим більше, що виробничий колектив, де ви працюватимете, загартує ваш характер, силу, волю. Адже на сучасному етапі науково-технічного прогресу справжнім інженером, технічком можна стати лише тоді, коли поєднаєш теоретичні знання, набуті в навчальному закладі, з практичними навиками на виробництві.

Правильна професія, відмова від пошуку легкого шляху в житті, трудове загартування в робочому колективі, прагнення підвищити свій рівень знань — такою повинна бути, на мою думку, активна життєва позиція сьогоднішнього випускника.

С. ЧЕРКАС,
робітниця Другого імені Петровського цукрокомбінату.

СЕРЕДА

13 ЛИПНЯ

ПЕРША ПРОГРАМА. 9.00 — Новини. 9.10 — К. т. Гімнастика. 9.30 — К. т. «Терміново потрібний чарівник». Казка. 10.00 — К. т. Телефільм «Спростування». 1 серія. 11.10 — К. т. «Клуб кіноподорожей». 14.00 — К. т. Документальні фільми. 14.55 — К. т. Телефільм для дітей. «Вдивіться в це обличчя». 1 і 2 серії. 16.35 — К. т. Фільм-концерт. Грає лауреат міжнародних конкурсів Л. Тимофеєва. 17.05 — «Щоденник соціалістичного змагання». 17.20 — Кіножурнал. 17.30 — Концерт. 18.00 — «День за днем». (Кіровоград). 18.15 — К. т. Мультфільм «Знайомтесь, вулиця». 18.20— К. т. Польова пошта «Подвиг». 18.50 — К. т. Тираж «Спортлото». 19.00 — К. т. До 60-річчя Великого Жовтня. «Радянська Латвія». 21.00 — «Час». 21.30 — К. т. Телефільм «Спростування». 2 серія. 22.40 — Документальні фільми про спорт. По закінченні — новини.

ДРУГА ПРОГРАМА. 10.00 — «Спеціалізація і концентрація — магістральний напрям». 20.20 — Музичний фільм «Екзамен на сцені». 11.00 — Новини. 11.15 — «Екран молодих». 17.05 — «Наука сьогодні». 17.35 — «Сонячне коло». Концерт. 18.00 — «Співає Галина Олійниченко». 18.30 — «Сільськогосподарський тиждень». 18.45 — Маленький концерт. 19.00 — Вісті. 19.30 — «Наша біографія. Рік 1952». 20.45 — «На добраніч, діти!». 21.00 — «Час». 21.30 — В. Черних. «Здрастуйте, я — Петров». Вистава. Під час перерви — «Україна живує». По закінченні — новини.

ЧЕТВЕР

14 ЛИПНЯ

ПЕРША ПРОГРАМА. 9.00 — Новини. 9.10 — К. т. Гімнастика. 9.30 — К. т. «Сонячне коло». Концерт. 10.00 — К. т. Телефільм «Спростування». 2 серія. 11.10 — К. т. «Наша біографія. Рік 1955». 14.00 — Фільм «Портрет *«позитрона»*. 14.50 — М. О. Островський. «Як гартувалася сталь». 15.40 — К. т. «Ми знайомимось з природою». 16.00 — К. т. «Російська мова». 16.45 — «Обговорюємо проект Конституції СРСР». 17.00 — «Золоті зірки України». Кіснарис. 17.15 — «На допомогу абітурієнтам». «Запрошує технікум радіоелектроніки». 17.45 — Для дітей. Концерт. 18.00 — «Кіровоградщина спортивна». (Кіровоград). 18.30 — К. т. Телеварис «Гес Холл у Москві». 19.00 — К. т. Чемпіонат СРСР з футболу: «Динамо» (К) — «Арарат» (Ереван). Під час перерви— «Обговорюємо проект Конституції СРСР». Виступ голови виконкому Маловисківської районної Ради депутатів трудящих Г. С. Ружина. (Кіровоград). 21.00—«Час». 21.30—К. т. Телефільм «Спростування». 3 серія. 22.45 — К. т. «Грає віолончеліст А. Наварра». (Франція). По закінченні — новини.

ДРУГА ПРОГРАМА. 10.00 — «Наша біографія. Рік 1952». 11.00 — Новини. 11.15—В. Черних. «Здрастуйте, я — Петров». Вистава. 16.45 — «Шахова школа». 17.15 — «Операція «Зірниця». 18.00 — Вісті. 19.00 — Першість СРСР з футболу: «Шахтар» — «Крила Рад». 20.45 — «На добраніч, діти!». 21.00 — «Час». 21.30 — «Для вас, трудівники ланів!». Концерт. 22.10 — Футбольний огляд. По закінченні — «Україна живує». Новини.

П'ЯТНИЦЯ

15 ЛИПНЯ

ПЕРША ПРОГРАМА. 9.00 — Новини. 9.10 — К. т. Гімнастика. 9.30 — К. т. Кінопрограма для дітей. «Дресирувальники». 10.15 — К. т. Телефільм «Спростування». 3 серія. 11.30—Для дітей. *Л. Устинов. «Острів пашів». Вистава. 14.00* — Кінопрограма. 14.55 — «Творчість Л. М. Толстого. 15.55 — Фільм для дітей. «Вулиця молодшого сина». 17.30 — «Кіровоград — Толбухін: дружба міцніє». (Кіровоград). 17.50 — Телефільм. (Кіровоград). 18.00 — Новини. 18.15 — «День за днем». (Кіровоград). 18.30 — К. т. Програма телебачення Іраку до національного Дня республіки. 19.45 — К. т. «Обговорюємо проект Конституції СРСР». *20.00* — К. т. «Наша біографія. Рік1956». 21.00 — «Час». 21.30 — Г. Боровик. «Інтерв'ю в Буенос-Айресі». Вистава Костромського драматичного театру. (Кіровоград).

ДРУГА ПРОГРАМА. 10.00 — «Наука — виробництву». 10.30 — «Палітра юних». 11.00 — Новини. 11.15 — Концерт. 11.30 — «Блакитний календар». Документальний фільм. 16.15 — «П'ятирічка ефективності і якості». 17.15 — На допомогу абітурієнтам. «Українська сільськогосподарська академія». 17.30 — «Москва і москвичі». 18.00 — Музичний фільм «Джерело і пісня». 18.30 — «Закон нашого життя». Репортаж. 19.00 — Вісті. 19.30 — Концерт. 20.00 — Першість СРСР з футболу: «Дніпро» — «Кайрат». 20.45 — «На добраніч, діти!». 21.00—«Час». 21.30 — Фільм «Адам і Хева». 22.40 — «Україна живує». 22.55 — Новини.

СУБОТА

16 ЛИПНЯ

ПЕРША ПРОГРАМА. 9.00 — Новини. 9.10 — К. т. Гімнастика. 9.30 — К. т. «Умілі руки». 10.00 — К. т. «Для вас, батьки!». 10.30 — К. т. «Ранкова пошта». 11.05 — К. т. «Розповіді про художників». 11.35 — К. т. Концерт. 12.00 — «Книгарня». 13.00 — Фільм для дітей. «Пригоди Кроша». 14.20— К. т. «Камерна творчість С. Танеєва». *14.50* — К. т. «Здоров'я». 15.20 — К. т. Тираж «Спортлото». 15.30 — К. т. «Літературні читання». М. Пришвін 16.10 — К. т. Кіноальманах для дітей. «Зірочка». 16.50 — К. т. Концерт. 17.25 — К. т. Документальний телефільм «Дніпропетровськ» із циклу «Міста і люди». 18.00 — Новини. 18.15—К. т. Мультфільми. 18.50 — К. т. «9 студія». 19.50 — Фільм «Помилка резидента». Частина 1. 21.00 — «Час». 21.30 — К. т. Кінопанорама. 23.00 — К. т. Чемпіонат СРСР з регбі. По закінченні— новини.

ДРУГА ПРОГРАМА. 10.00 — Для школярів. «Сурмач». 10.30 — Документальний телефільм «Діалог». 10.50 — Новини. 11.15 — «У світі музики». 12.15 — «Суботній репортаж». 12.45 — «Олівець-малювець». 13.15— «Жовтневий заспів». Випуск 28. 13.45 — Мультфільм «Про кошеня Женю і правила руху». 14.10 — «Славою овіяні». 14.55 — «Ліричні мелодії». 15.10 — Телефільм «Кортик». 1 і 2 серії. 17.30 — Для дітей. «Знай, люби, бережи». 18.00 — «Естафета полум'яних років». Відеофільм 8. 19.30 — «Наша біографія. Рік 1953». 20.45 — «На добраніч, діти!». 21.00 — «Час». 21.30 — Фільм «Життя випробовує нас». 22.50 — «Україна живує». (Кіровоград — на Республіканське телебачення). 23.05 — Новини.

НЕДІЛЯ

17 ЛИПНЯ

ПЕРША ПРОГРАМА. 9.00 — Новини. 9.10 — К. т. Гімнастика для дітей. 9.30 — К. т. «Будильник». 10.00 — «Служу Радянському Союзу!». 11.00 — К. т. І. Зюзюкін. «Дуже складне життя А. Муратова». Телевистава. Частина 1. 12.00 — К. т. «Музичний кіоск». 12.30— «Сільська година». 13.30 — К. т. «Сьогодні — День металурга». *15.15* — Фільм «Батько солдата». 15.25 — К. т. *Сьогодні* — День металурга. 15.40 — К. т. Концерт присвячений Дню металурга. 16.40 — К. т. «Міжнародна панорама». 17.10 — К. т. Мультфільм. 17.25 — К. т. Телефільм «Велика сім'я» з циклу «Батьки і діти». 18.00 — Новини. 18.15 — К. т. «Клуб кіноподорожей». 19.15 — К. т. «Пісня-77». 19.45 — К. т. «Обговорюємо проект Конституції СРСР». 19.55 — Фільм «Помилка резидента». Частина 2. 21.00 — «Час». 21.30 — К. т. П. І. Чайковський. «Симфонія № 1». 22.25 — Міжнародний турнір з водного поло. Збірна СРСР — збірна Голландії. По закінченні — новини.

ДРУГА ПРОГРАМА. 10.00 — Для дітей. «Сонечко». 10.30 — «Мальовнича Україна». «Курорт Яремча». 11.00 — «Так у нашому роду повелося». 11.45 — Телефільм «Кортик». 3 серія. 12.55 — «Літо піонерське». 13.40 — «Народниці з книгою». Ю. Збанацький. «Люди з легенди». 14.10 — «Слава солдатська». 14.45 — «Сьогодні — День металурга». В передачі бере участь міністр чорної металургії УРСР Я. П. Куликов. 15.15 — Документальний фільм «Майстер». 15.35 — «Катрусин кіносад». 16.35 — «Сільські обрії». 17.05 — Творчий звіт переможців третього туру першого Всесоюзного фестивалю самодіяльної художньої творчості трудящих Житомирської області. 18.10 — «Зміна робітнича». *19.00* — Вісті. 19.30 — Фестиваль «На трасі дружби». 19.45 — «Найдорожче». Відеофільм. 20.50 — «На добраніч, діти!». 21.00 — «Час». 21.30 — Телефільм «Пісні над хмарами». 22.35 — «Україна живує». 22.50 — Новини.

ПОГОДА

Вдень 12 липня по території області і місту Кіровограду передбачається мінлива хмарність, в другій половині дня місцями невеликий дощ, можлива гроза. Вітер північно-західний 6—9 метрів на секунду. Температура повітря по області 20—25, по місту — 21—23 градуси.

Т. в. о. редактора М. СЕМЕНЮК.

Приходь учитися!

Запрошують інститути, технікуми, училища

НАШІ ЮНІ ДРУЗІ!

ЯКЩО ВИ ХОЧЕТЕ НАБУТИ СЕРЕДНЬОЇ ОСВІТИ І СПЕЦІАЛЬНОСТІ, ВСТУПАЙТЕ В КІРОВОГРАДСЬКЕ МІСЬКЕ СЕРЕДНЄ ПРОФТЕХУЧИЛИЩЕ № 2, ЯКЕ ГОТУЄ СПЕЦІАЛІСТІВ ДЛЯ КОМБІНАТУ «КІРОВОГРАДВАЖБУД» — НАЙБІЛЬШОЇ БУДІВЕЛЬНОЇ ОРГАНІЗАЦІЇ НАШОЇ ОБЛАСТІ.

У групах із трирічним строком навчання училище готує столярів (будівельних), електромонтажників по освітленню, освітлювальних і силових мережах та електроустаткуванню, малярів (будівельних) мулярів—монтажників конструкцій, штукатурів, лицювальників-плитковиків, машиністів баштових кранів (дівчата); у групах із річним строком навчання — лицювальників-плитковиків.

БЕЗ ВСТУПНИХ ЕКЗАМЕНІВ ПРИЙМАЮТЬ ЮНАКІВ І ДІВЧАТ ВІКОМ ВІД 15 ДО 20 РОКІВ, ЩО МАЮТЬ ОСВІТУ ЗА 8—10 КЛАСІВ.

Учнів забезпечують гуртожитком, парадним і робочим одягом, триразовим харчуванням, підручниками, вони одержують третину суми, заробленої ними на виробничій практиці. Час навчання в заклад раховується до трудового стажу.

Училище має чудовий сучасний навчальний корпус, у якому обладнано кабінети і лабораторії, майстерні, спортивний та актовий зали. Є спортивне літнє містечко, працюють гуртки технічної творчості, художньої самодіяльності, спортивні секції. Є спеціалізовані групи зі спортивним ухилом, класичної боротьби і велосипедного спорту, де свою спортивну майстерність учні вдосконалюють під керівництвом досвідчених тренерів, майстрів спорту СРСР.

Випускники-відмінники мають право вступати до вищих і середніх навчальних закладів на пільгових умовах, а також можуть бути направлені до вищих і середніх навчальних закладів системи професійно-технічної освіти, де навчання проводиться на повному державному забезпеченні.

Вступники подають заяву із зазначенням вибраної спеціальності, автобіографію, характеристику, свідоцтво про народження (оригінал) або паспорт (пред'являють особисто), документ про освіту, довідки з місця проживання і про склад сім'ї, медичну довідку (форма № 286), вісім фотокарток розміром 3×4 см.

Початок занять — з 1 вересня.

Адреса училища: 316026, м. Кіровоград, вул. Червонозорівська, 23. Телефон 2-38-49.

Їхати до училища: автобусами №№ 2, 14 — до зупинки «Вулиця Мічуріна», № 29 — до кінцевої зупинки або тролейбусом № 2 — до зупинки «Будтеатр» чи «Вулиця Короленка».

ДИРЕКЦІЯ.

Професійне училище Чернігівського камвольно-суконного комбінату імені 50-річчя Радянської України

ОГОЛОШУЄ НАБІР УЧНІВ НА 1977—1978 НАВЧАЛЬНИЙ РІК

Заклад готує висококваліфікованих стрічкарок, рівничниць, прядильниць, мотальниць-сукальниць, ткаль крутильниць, операторів чесальних машин з умінням виконувати роботу контролера за освоєною спеціальністю.

На навчання приймають дівчат віком 15—20 років.

Строк навчання: на спеціальностях «стрічкарка», «крутильниця», «мотальниця-сукальниця», «оператор» — 1 рік, на спеціальностях «рівничниця», «прядильниця», «ткаля» — на базі 10 класів — 1 рік, на базі 8 класів — 2 роки.

Учням виплачують стипендію в розмірі від 36 до 44 карбованців на місяць, на 8 місяців надають гуртожиток. До надання місця в гуртожитку вони проживають на приватних квартирах (оплата за рахунок комбінату). Адреси квартир дає заклад.

Під час виробничої практики учні одержують зарплату.

Випускникам присвоюють 3, 4, 5 розряди по вибраних спеціальностях і видають атестат про закінчення училища.

Час навчання в закладі зараховується до трудового стажу.

Учні училища мають можливість одночасно вчитися у вечірній школі робітничої молоді і в механіко-технологічному технікумі, що знаходиться у приміщенні професійного училища.

Тих, що закінчили училище, до цього технікуму приймають поза конкурсом.

Вступники до профтехучилища подають документ про освіту (оригінал), свідоцтво про народження, характеристику, автобіографію, 6 фотокарток (3×4 см), медичну довідку (форма № 286), довідку з місця проживання.

Зарахування до закладу відбірна комісія проводить без екзаменів.

Початок навчання з 1 серпня і 1 вересня.

Адреса училища: м. Чернігів-23, вул. Щорса, 64, професійне училище Чернігівського камвольно-суконного комбінату імені 50-річчя Радянської України.

ДИРЕКЦІЯ.

Олександрійське міське професійно-технічне училище № 5

НАБИРАЄ УЧНІВ НА 1977—1978 НАВЧАЛЬНИЙ РІК НА СПЕЦІАЛЬНОСТІ:

	Освіта 10 кл. Строк навчання	Освіта 8 кл. Строк навчання
Муляр	1 рік	2 роки
Тесляр	1 рік	1 рік
Штукатур	1 рік	1 рік
Муляр-монтажник	1 рік	2 роки
Штукатур-лицювальник-плитковик	1 рік	2 роки
Машиніст бульдозера, скрепера, грейдера гричіпного	1 рік	2 роки
Машиніст екскаватора	1 рік	2 роки
Машиніст автогрейдера, автоскрепера	1 рік	2 роки
Слюсар-сантехнік	1 рік	2 роки
Монтажник по монтажу сталевих і залізобетонних конструкцій — електрозварник	1 рік	2 роки

Юнаків і дівчат віком 15—20 років з освітою за 8—10 класів приймають на спеціальності: муляр, тесляр, штукатур, муляр-монтажник, штукатур-лицювальник-плитковик монтажник по монтажу сталевих і залізобетонних конструкцій — електрозварник.

Приймають також воїнів, звільнених у запас із лав Радянської Армії. Їм виплачують стипендію в розмірі 75 карбованців на місяць. Строк навчання — 8—10 місяців.

Випускників училища направляють на роботу в міста Олександрію, Світловодськ, Кіровоград, Дніпропетровськ, Кривий Ріг та інші.

Учні перебувають на повному державному забезпеченні, іногороднім надають місця в гуртожитку.

Під час виробничої практики учні одержують 33 проценти заробітку.

При закладі працює школа робітничої молоді (9—10 класи).

Початок занять з 1 вересня.

Вступники подають заяву на ім'я директора, автобіографію, паспорт або свідоцтво про народження, документ про освіту, довідку з місця проживання із зазначенням складу сім'ї, характеристику зі школи, три фотокартки розміром 3×4 см, три фотокартки розміром 6×8 см.

Документи приймають у канцелярії училища.

Адреса училища: Кіровоградська область, м. Олександрія селище Димитрове, вул. Трудових резервів, 23.

ДИРЕКЦІЯ.

Олександрійське середнє меліоративне профтехучилище № 1

ОГОЛОШУЄ НАБІР УЧНІВ НА 1977—1978 НАВЧАЛЬНИЙ РІК З СПЕЦІАЛЬНОСТЕЙ:

З 3-РІЧНИМ СТРОКОМ НАВЧАННЯ, ДЛЯ ТИХ, ХТО ЗАКІНЧИЛИ 8 КЛАСІВ:

Трактористи-машиністи широкого профілю.

Механізатори меліоративних робіт з правом роботи на екскаваторах, скреперах, бульдозерах, грейдерах та інших землерийних машинах.

Електрозварники.

Машиністи екскаваторів.

Машиністи автомобільних кранів.

Особи, які закінчили училище, одержують документ про професію, атестат зрілості про середню освіту. При училищі працюють курси по підготовці водіїв мотоциклів і автомашин.

2-РІЧНИМ СТРОКОМ НАВЧАННЯ:

Маляри (юнаки і дівчата з 15 років).

Муляри (юнаки з 16 років).

З СТРОКОМ НАВЧАННЯ 1 РІК:

Машиністи екскаваторів (вік 17 років).

Машиністи бульдозерів, скреперів, грейдерів (17 років).

Шофери з кваліфікацією слюсаря (17 років).

Зараховані до училища забезпечуються триразовим безплатним харчуванням, стипендією, спецодягом й форменим одягом, а ті, хто потребує — гуртожитком.

З 6-МІСЯЧНИМ СТРОКОМ НАВЧАННЯ З ЧИСЛА ОСІБ, УВІЛЬНЕНИХ В ЗАПАС З ЛАВ РАДЯНСЬКОЇ АРМІЇ, З СТИПЕНДІЄЮ 85 КАРБОВАНЦІВ НА МІСЯЦЬ:

Машиністи бульдозерів, скреперів, грейдерів.

Електрогазозварники.

Трактористи-машиністи.

Машиністи екскаваторів.

Зарахування до училища проводиться без вступних екзаменів. В період проходження виробничої практики учні одержують 100 процентів заробітної плати.

Для вступу до училища необхідно мати такі документи: свідоцтво про освіту (не нижче 8 класів), свідоцтво про народження і не досягнення 16 років — паспорт, характеристику зі школи чи останнього місця роботи, довідку з місця проживання і про склад сім'ї, автобіографію, шість фотокарток розміром 3×4 см.

Початок занять з 1 вересня 1977 року.

Ті, що закінчили училище, направляються на роботу в організації Міністерства меліорації і водного господарства УРСР.

Адреса училища: м. Олександрія, Кіровоградської області, Користівське шосе, 6, ОССПТУ-1. Їхати автобусами: №№ 4, 52, 32, 22, 23 до зупинки «Училище».

ДИРЕКЦІЯ.

Профтехучилище Кіровоградського м'ясокомбінату

ОГОЛОШУЄ НАБІР УЧНІВ НА 1977—1978 НАВЧАЛЬНИЙ РІК

Приймають юнаків і дівчат віком 16 років і старших з освітою не нижче 8 класів.

Строк навчання — 1 рік.

Прийняті перебувають на повному державному забезпеченні, одержують триразове харчування, обмундирування, стипендію і квартирні в розмірі 3 карбованців на місяць. Наприкінці 1977 року буде здано в експлуатацію гуртожиток для учнів.

У період проходження виробничої практики учням видають спецодяг, за роботи, виконані ними в цей час, виплачують 33 проценти від заробленої суми.

Час навчання зараховується в трудовий стаж.

Училище готує операторів по первинній переробці тварин, обвалювальників і жиловників м'яса, формувальників ковбасних виробів, виготовлювачів натуральної кишкової оболонки, оброблювачів тушок кролів і птиці.

Випускників направляють на роботу за спеціальністю на підприємства Кіровоградського виробничого об'єднання м'ясної промисловості.

При училищі є філіал вечірньої школи.

Вступники подають на ім'я директора училища заяву, свідоцтво про народження, свідоцтво про освіту, довідки з місця проживання і про склад сім'ї, характеристику, медичну довідку (форма № 286), 4 фотокартки розміром 3×4 см. Паспорт пред'являють особисто.

Приймання документів — щодня, крім неділі, по 25 серпня.

Звертатися на адресу: 316100, м. Кіровоград, Обозненське шосе, м'ясокомбінат, профтехучилище. Телефон 6-70-3-30.

ДИРЕКЦІЯ.

Наша адреса і телефони

316050. ГСП. Кіровоград 50, вул. Луначарського, 36. Телефони: відповідального секретаря та відділу комсомольського життя—2-45-35, відділу пропаганди, відділу листів і масової роботи—2-45-36, відділу військово-патріотичного виховання та спорту — 2-46-87.

Газета виходить у вівторок, четвер, суботу.

«МОЛОДОЙ КОММУНАР» — орган Кировоградского обкома ЛКСМУ, г. Кировоград. Газета печатается на украинском языке.

Друкарня ім. Г. М. Димитрова обласного управління у справах видавництв, поліграфії і книжкової торгівлі, м. Кіровоград, вул. Глінки, 2.

БК 17044. Обсяг 0,5 друк. арк. Індекс 61197. Зам. № 292. Тираж 60 660.