Контрольний екземпляр

Кіровоградська обласна бібліотека ім. Н. К. Крупської
Інв. №

ПРОЛЕТАРІ ВСІХ КРАЇН, ЄДНАЙТЕСЯ!

Молодий комунар

орган Кіровоградського обкому ЛКСМУ

ГАЗЕТА ВИХОДИТЬ З 1939 РОКУ

Рік видання XVII
№ 2 (2106).

НЕДІЛЯ 4 СІЧНЯ 1976 р.

Ціна 2 коп.

Обговорюємо проект ЦК КПРС до XXV з'їзду

ЕФЕКТИВНІСТЬ ПЛЮС ОЩАДЛИВІСТЬ

ТО БУЛО 9 грудня. У цехах заводу з'явилися блискавки: «Поздоровляємо із визначною перемогою! Сьогодні колектив виготовив 100-тисячну тонну цукру-піску з початку року!». Таку кількість цукру протягом року було вироблено вперше за період існування підприємства. Тож зрозумілі радість і гордість кожного трудівника.

Подія ця схвилювала і окрилила. Згадалися досягнення колективу у соціалістичному змаганні — у першому та другому кварталах завод за успіхи у переробці цукрової сировини, у жовтні — за успіхи у переробці врожаю минулого року нагороджувався перехідним Червоним прапором Ради Міністрів УРСР та двічі — перехідними Червоними прапорами Міністерства харчової промисловості УРСР і Ради профспілок республіки. Молоді робітники говорять про колективний рекорд і сьогодні, коли в цехах на партійних і комсомольських зборах робітники схвалюють проект ЦК КПРС до XXV з'їзду Комуністичної партії Радянського Союзу, аналізуючи складові успіху, вони беруть соціалістичні зобов'язання на нинішній рік, десяту п'ятирічку.

У проекті сказано: «Довести середньорічне виробництво цукрових буряків до 95—98 мільйонів тонн, значно підвищити їх урожайність і цукристість. Вжити заходів до дальшого поглиблення спеціалізації і концентрації виробництва цукрових буряків в основних зонах їх вирощування. Організувати бурякосіяння на зрошуваних землях у найбільш сприятливих для цього районах Поволжя, Північного Кавказу, півдня України і Молдавії. Завершити в основному комплексну механізацію буряківництва». Отже, передбачено значне збільшення виробництва цукрових буряків, і нам, цукровикам, потрібно готуватися, щоб приймати кожного сезону сировини все більше і більше.

У 1976 році завод виробить 275 тонн цукру понад план, реалізує додатково продукції на 97 тисяч карбованців, продуктивність праці підвищиться на 0,4 процента. За рахунок втілення у виробництво раціпозицій та винаходів зекономимо 70 тисяч карбованців, заощадимо 350 тонн палива, 210 тисяч кіловат-годин електроенергії.

Чи зможемо перейти рубіж нинішнього рекорду? Чи не безпідставні наші плани? Звичайно, накреслюючи, ми економічно обгрунтували їх. За рахунок чого, скажімо, зможемо виробити додатково 275 тонн цукру? В основному — витримання і удосконалення технологічного режиму. При переробці цукрових буряків до одержання меляси нормою допускається 0,95 процента втрат цукру, у мелясі — 2,48 процента. При витриманні кожного із цих двох технологічних процесів, втрати цукру можна зменшити на одну соту процента. Лише це вже дасть економію майже 150 тонн цінної сировини.

Колектив бурякоприймального пункту, де групкомсоргом Т. Смирнова, запланував при збереженні сировини зменшити втрати на 0,002 процента. Здавалося, це дрібниця: від цілого дві стотисячні частини. Та, завдячуючи зменшенню втрат при зберіганні сировини, зекономимо ще 15 тонн цукру. Якщо підрахувати понадпланову продукцію за рахунок зменшення втрат у вапнякових відходах, повторного перегону через апарати води, що отримується при віджиманні жому, за рахунок збільшення щодобової переробки цукрових буряків, то стає зрозумілим, що видати понад план 275 тонн цукру ми зобов'язалися не безпідставно.

Інший пункт соціалістичних зобов'язань: підвищити продуктивність праці на 0,4 процента. Цього доб'ємося за рахунок ефективного використання обладнання, впровадження у виробництво малої механізації, підвищення потужності підприємства.

Заощадити 350 тонн палива, 210 тисяч кілоат-годин електроенергії. Аби виконати цей пункт зобов'язання, чимало сил докладуть комсомольсько-молодіжні колективи машиністів парових котлів ТЕЦ та електроцеху. Наступного року реконструюємо четвертий паровий котел і ТЕЦ повністю перейде на рідке паливо, що дасть змогу вивільнити значну частину обладнання, а значить і зекономити, призначене для приведення його в дію, палива. У котлі, частина теплової енергії втрачалася із шлаком та золою. При переведенні котла на рідке паливо значна кількість цієї енергії перетворюватиметься в електричну, що дасть змогу отримати значний економічний ефект. Та це не значить, що економію палива та електроенергії планується отримати повністю лише за рахунок реконструкції котла. Сюди входить і дотримання усіх технологічних процесів, злагодженої і раціональної роботи членів комсомольсько-молодіжних колективів, які працюють у електроцеху та на ТЕЦ.

У комсомольсько-молодіжних колективах, групах продовжується обговорення проекту ЦК КПРС до XXV з'їзду Комуністичної партії Радянського Союзу. Молоді трудівники дають пропозиції, радяться, як краще виконати вказівку партії, втілення у життя якої, — головне завдання молоді.

А. СИПЛИВИЙ,
секретар комсомольської організації Маловисківського цукрокомбінату.

П'ятий рік зустрічає світанки на молочнотоварній фермі № 1 колгоспу імені Шевченка молода доярка Ольга Москаленко. Швидко оволодівши «секретами» професії, дівчина постійно займає перші місця в соціалістичному змаганні серед молоді.

На фото: О. МОСКАЛЕНКО.
Фото В. МАСЛЕННИКОВА.

«Прожектористи» Олександрійського електромеханічного заводу ударно працюють на трудовій вахті на честь XXV з'їзду КПРС. Начальник штабу «КП» Микола Вислогузов, Валерій Глущенко, Віктор Квашук за успіхи у Всесоюзному соціалістичному змаганні в дев'ятій п'ятирічці нагороджені Знаком ЦК ВЛКСМ «Молодий гвардієць п'ятирічки».

На фото: зліва направо — М. ВИСЛОГУЗОВ, В. ГЛУЩЕНКО, В. КВАШУК під час обідньої перерви в червоному кутку.

Фото Р. ГРАНОВСЬКОГО.

АКТУАЛЬНА ТЕМА ДНЯ

● Оголошено всесоюзні огляди творчих робіт молодих вчителів...

Рішенням Секретаріату ЦК ВЛКСМ, Колегії Міністерства освіти СРСР, Президії Академії педагогічних наук СРСР у нашій країні проводиться перший Всесоюзний конкурс рефератів молодих вчителів з проблем комсомольської та піонерської роботи в школі, який присвячено XXV з'їзду КПРС.

У конкурсі беруть участь вчителі загальноосвітніх шкіл, вихователі, організатори позакласної і позашкільної виховної роботи, старші піонервожаті, працівники позашкільних закладів, викладачі вищих і середніх спеціальних педагогічних навчальних закладів, університетів. Вік учасників не повинен перевищувати тридцяти років.

При оцінці представлених на конкурс рефератів буде враховано: актуальність теми у світлі завдань, поставлених партією перед загальноосвітньою школою в документах Ленінського комсомолу і Всесоюзної піонерської організації; практична цінність рекомендацій, пропозицій і висновків, спрямованих на удосконалення керівництва процесом комуністичного виховання піонерів та комсомольців-школярів; осмислення досвіду педагогічного колективу школи, комсомольської та піонерської організацій.

Для проведення конкурсу створюються всесоюзний, республіканський, крайовий, обласний, окружний, міський, районний оргкомітети. Вони здійснюють відбір кращих робіт, їх широке обговорення, визначають форми заохочення і нагородження переможців, проводять наради і конференції молодих вчителів.

Право висувати роботи на конкурс надається комітетам ВЛКСМ навчальних закладів, радам молодих вчителів, педагогічним радам шкіл, кафедрам педагогіки й психології педагогічних інститутів, університетів.

Перший тур конкурсу проходить у навчальних закладах **з першого листопада 1975 року по перше травня 1976 року**, другий — в союзних і автономних республіках, краях, областях — **з 1 червня по 1 серпня 1976 року**. Кращі реферати представляються на третій, заключний тур **до першого вересня 1976 року**. За підсумками Всесоюзного конкурсу в Москві проводиться зустріч переможців.

...та учнів

XXV з'їзду КПРС присвячується і VIII Всесоюзний огляд творів учнів, який проводитиметься з 1 по 31 березня 1976 року Центральним Комітетом ВЛКСМ, Міністерством освіти СРСР і Державним Комітетом Ради Міністрів СРСР з професійно-технічної освіти.

Тема творів дає можливість учасникам конкурсу (а ними можуть бути учні 7—10 класів денних і 7—11 класів вечірніх загальноосвітніх шкіл, шкіл-інтернатів, професійно-технічних училищ) виразити почуття синівської вірності, безмежної любові до рідної Комуністичної партії, готовність молодого покоління країни бути гідним революційного, бойового і трудового подвигу народу.

Для розкриття теми учням рекомендується широко використовувати матеріали історії партії, документи ЦК КПРС, спостереження і враження, набуті в походах і експедиціях, при зустрічах з делегатами з'їздів партії і комсомолу, прославленими передовиками і новаторами виробництва, спільних громадсько-корисних справах з комсомольцями промислових підприємств, колгоспів і радгоспів трудових колективах старшокласників, можна посилатися на спогади ветеранів революції, війни і праці, суспільно-політичну, публіцистичну і художню літературу, передачі радіо і телебачення.

Для організації роботи, надання методичної допомоги і керівництва оглядом в загальноосвітніх школах, школах-інтернатах, професійно-технічних училищах, районах, містах, областях, округах, краях і республіках створюються жюрі, у склад яких входять переможці попередніх оглядів творів, комсомольський актив, члени літературно-творчих об'єднань учнів, передовики і новатори виробництва, вчителі і викладачі шкіл, професійно-технічних училищ, ветерани партії і комсомолу, представники відділів народної і професійно-технічної освіти, комсомольські працівники, поети, письменники, журналісти, композитори.

До 1 березня 1976 року проводиться широка пропагандистська і організаторська робота, роз'яснюються цілі і завдання огляду. З 1 по 31 березня — проходитиме огляд творів у школах і профтехучилищах. Слід розгорнути широке обговорення творчих робіт учнів в первинних комсомольських організаціях у холі Ленінського заліку, на комсомольських зборах, Ленінських уроках, читаннях, конференціях.

До 20 квітня підводять підсумки огляду жюрі в загальноосвітніх школах, школах-інтернатах, профтехучилищах, районах і містах, до 10 травня — в округах, областях, краях і республіках. До 1 червня 1976 року кращі роботи винесуть на розгляд жюрі Всесоюзного огляду творів учнів.

НА ВИСОКІ РУБЕЖІ

Ось і настав новий, 1976-й рік — перший рік десятої п'ятирічки. В усіх куточках нашої неосяжної Батьківщини радісно зустрічають його радянські люди, сповнені великих прагнень трудитись в новому році ще краще, ще продуктивніше.

Нам є чого радіти, є чим пишатись. Металурги і текстильники, енергетики і машинобудівники, хлібороби і будівельники потрудились у минулому році на славу. До них, передовиків соціалістичного змагання, з теплими словами привітання і поздоровлень звернулись у передноворічні дні Центральний Комітет КПРС, Рада Міністрів СРСР, Генеральний секретар ЦК КПРС товариш Л. І. Брежнєв.

Будовою віку назвав наш народ Байкало-Амурську залізничну магістраль. Здається, зовсім недавно на Схід відбув перший загін комсомольців-будівельників. Нині на трасі БАМу трудиться багатотисячний колектив, сформований з представників усіх союзних республік. Великий вклад у спорудження магістралі внесли і вносять посланці Радянської України.

З великою радістю і задоволенням зустрінуте на Уралі привітання, з яким товариш Л. І. Брежнєв звернувся до колективу Нижньотагільського металургійного комбінату імені В. І. Леніна. Це одне з передових підприємств галузі. Уральські умільці в завершальному році п'ятирічки додатково до плану видали більш як 100 тисяч тонн чавуну, 90 тисяч тонн сталі і 50 тисяч тонн прокату.

Велике свято прийшло і до будівельників і експлуатаційників Північно-Кримського каналу, які завершили основні роботи по спорудженню першої черги.

А як не радіти шахтарям Казахстану! Гірники Карагандинського виробничого об'єднання достроково виконали п'ятирічку по видобутку вугілля.

Працівники промисловості, трудівники сільського господарства добиваються все нових успіхів у соціалістичному змаганні на честь XXV з'їзду КПРС, у підвищенні продуктивності праці, ефективності виробництва і якості продукції.

(РАТАУ).

Обряди наші радянські

В СВІТЛІ ВЕЛИЧІ

Міцно входять в наше життя радянські свята і громадянські обряди, як невід'ємний елемент духовної культури народу, як одна з форм боротьби з пережитками минулого у свідомості людей. Це сприяє зміцненню кращих народних традицій, урочистому відзначенню важливих подій у житті трудівників, прилучає їх до культурних цінностей суспільства, до комуністичних норм поведінки. Наші свята і обряди звеличують людину, її працю, здібності, утверджують радість і осмислення життя, кличуть на подвиги і звершення.

Як показує практика, комісії місцевих Рад у справах молоді виступають безпосередніми організаторами впровадження нових свят і обрядів. Їх форми — різноманітні. Це — дні революційних традицій, зустрічі поколінь, вечори дружби, маївки, зустрічі з Героями Радянського Союзу та Героями Соціалістичної Праці, з ветеранами партії і комсомолу, урочиста реєстрація шлюбів, новонароджених та інші.

Позитивного досвіду набула діяльність комісій у справах молоді в місті Знам'янці і районі. За їх ініціативою організовуються урочисті молодіжні трудові свята, посвячення в робітники та колгоспники, вручення паспортів, трудових книжок, першої зарплати, проводи до лав Радянської Армії. До речі, лише п'ятдесятьом — кращим з кращих допризовників — випадає честь служити в частинах, що носять ім'я «знам'янських».

Урочисто, масово відзначаються революційні та знаменні дати. Так, на честь тридцятиріччя Перемоги нашого народу у Великій Вітчизняній війні в кожному закладі культури відбулися тематичні вечори «Безсмертний Прапор Перемоги», святкові концерти, масові гуляння. А в Знам'янці було велике театралізоване свято. Набуло поширення у селах відзначення днів тваринника, механізатора, сівача, свят стиглого колоса, оранки, зустрічей весни, проводів зими, вшанування кращих людей колгоспного виробництва.

Широко впроваджуються сімейно-побутові обряди. В Богданівській, Іванковецькій, Володимирівській, Петрівській, Пантазіївській сільських Радах урочисто реєструються шлюби, новонароджені. Адже пафос громадянського ритуалу наречення іменем не лише в тому, що народження дитини — радісна подія в сім'ї, вона має і державне значення. Глибоко символічно, що під час урочистої реєстрації шлюбу виконується Гімн Радянського Союзу.

Знам'янський міський відділ ЗАГСу першим в області почав запровадження нових обрядів, і саме звідси вони поширились по всій області. На підприємствах міста, будовах, установах та організаціях працюють комісії сприяння впровадженню нових обрядів. Торік тут організовано хор, діє обрядовий салон.

Та знам'янські обрядові комісії ще не стали методичними центрами. Кімната щастя в Знам'янці досі не набула урочистого вигляду. Обрядові старости не мають відповідних ритуальних костюмів. А ці деталі покликані надавати обряду реєстрації шлюбів урочистості, піднесеності, святковості.

Ці питання піднімалися на засіданні обласної постійної комісії в справах молоді, яка рекомендувала досвід знам'янців по впровадженню сучасних свят і обрядів, поширювати, більш предметно вирішити питання про обладнання кімнат урочистих подій та належного їх оформлення обрядовою атрибутикою і символікою.

І. ОКОВИТИЙ,
голова постійної комісії у справах молоді обласної Ради депутатів трудящих.

Вже кілька років діє музей бойової і трудової слави в селі Олександрівці Олександрійського району. Тут встановлено стенд Героя Радянського Союзу О. Ю. Жежері. Червоні слідопити місцевої школи глибоко вивчають свій рідний край, дізнаються про подвиги односельців в роки війни, про життєвий шлях земляка-героя.

На фото: секретар комітету комсомолу школи, екскурсовод Тамара КОЗАК знайомить учнів з героїчними подвигами О. Ю. ЖЕЖЕРІ.

Фото Р. ГРАНОВСЬКОГО.

НА АТЕЇСТИЧНІ ТЕМИ

«БОЖІ ЛИСТИ» І 500 ЛЕКЦІЙ

ШЛЯХ ДО ВІРУЮЧИХ. ЯКИЙ ВІН!..

ЗМІНИ в психології і поведінці віруючих на сучасному етапі вимагають дальшого посилення атеїстичного виховання трудящих, підвищення його ефективності. Особливо актуальна ця проблема в світлі ленінської вимоги — «...боротьбу з релігією поставити науковіше». Саме цими принципами й керується в роботі з молоддю наша науково-атеїстична секція. Ми значно урізноманітнюємо форми і методи антирелігійної пропаганди.

Особливо важлива лекційна робота. Так, для молоді за перше півріччя 1975 року прочитано понад 500 лекцій на атеїстичні, філософські та науково-природничі теми, проведено чимало змістовних вечорів запитань і відповідей, усних журналів, тематичних конференцій. Популярністю користуються лекції, з якими виступають Г. Я. Маслюков, Н. А. Сергієнко, Л. О. Бугайова, В. Д. Срібняк, К. М. Білан, Г. І. Кигим.

Лектори-атеїсти глибоко аналізують склад слухачів, перед якими виступають. Якщо виступ розрахований для віруючих або для тих, хто ще не став переконаним атеїстом, то підбирається така тематика, що розкривала б причини виникнення і суть релігії. Для такої аудиторії аналізуються деякі моменти з Біблії. Особлива увага акцентується на протиріччях, яких досить у «божих книгах». Віруючим лектори показують, яким був їх міфічний бог, викривають його жорстокість, адже віруючі завжди вважають його справедливим і гуманним. Далі зупиняються на наукових доказах радянських і зарубіжних вчених, які повністю заперечують існування бога, спростовують вигадки, на яких базується Біблія.

Саме такі лекції і бесіди приносять користь. Вони примушують віруючих замислитись над вірогідністю того, що їм проповідують церковнослужителі. Наприклад, часто слухачі запитують, чи був всесвітній потоп. І коли лектор відповідає, то обов'язково говорить про розміри міфічного ковчега (про це пише Біблія), про тваринний світ, який нібито був на ньому. Потім сам запитує віруючих, як могла така кількість тварин, плазунів, птахів розміститись там. Далі лектор підкреслює, що для затоплення землі і назіть найвищих гір потрібно понад три мільярди шістсот мільйонів кубометрів води. А такої кількості немає в річній ноомі атмосфери. Це примушує слухача глибоко замислитись над легендою про потоп. Ось з цих сумнівів у віруючих і починається прозріння.

Виходячи з того, що в районі діють секти євангельських християн-баптистів, ми звертаємо значну увагу на індивідуальну роботу з віруючими, на урізноманітнення її форм і методів. Ближче знайомство з паствою дозволяє встановити ступінь її релігійності, вивчити психологічні основи віровчення, ставлення до віруючих, членів їх сімей. Особливо цей фактор важливий для вчителів, які працюють з батьками-сектантами.

Щоб діти не потрапили під релігійний вплив своїх близьких, щоб не затьмарювали своє життя марновірством, педагоги постійно залучають їх до громадської роботи, прищеплюють науковий світогляд. Діна і Григорій Шимко з села Полтавки — діти сектантів. Вони довго перебували під впливом релігійного світогляду батьків. Нелегко вдалося вчителям знайти шлях до дитячого прозріння. Спочатку Діні доручили бути вожатою у початкових класах, помітили потяг Григорія до математики і хімії і заохочували його вдумливо, ретельно. Все це дозволило дітям постійно бути в колективі, розвивати свої здібності. З часом вони вступили до комсомолу, тепер обоє навчаються в середніх спеціальних учбових закладах, критично ставляться до релігійності своїх батьків.

ВИПРАВДАЛА себе й така форма пропаганди як кінолекторії. Нерідко після лекцій чи вечорів демонструємо тематичні кінострічки. Особливим попитом користуються вони у сільських жителів. Вечори готуємо заздалегідь. Так, у селі Першотравенці спочатку було вивішено оголошення. Комсомолка Г. Полтавська оформила тематичні полиці, книжкові виставки. В фойє Будинку культури висіли стенди: «Історія виникнення релігії», «Як з'явилося життя на землі», стінна газета «Атеїст». Важливо, що у вечорі брали участь сектанти. Саме для них і була прочитана лекція про реакційну суть сектанства, опісля відбувся перегляд антирелігійної стрічки «Троянський кінь».

Четвертий рік при редакції районного радіомовлення працює радіожурнал «Атеїст». Цикл таких передач здобув популярність серед слухачів. А при Компаніївському ветеринарному технікумі діє радіолекторій. Трапилось так, що віруючі, намагаючись залучити до релігії молодь, почали надсилати учням технікуму «божі листи». В них були погрози й залякування на адресу тих, хто не вірить у бога, примушування розповсюдити його. Одержала такого листа і комсомолка Надія Блідай. Вона звернулася з ним до комітету комсомолу. І цей випадок молоді атеїсти, лектори, члени радіолекторію використали в антирелігійній пропаганді.

Все менше й менше молоді потрапляє під вплив віруючих. Та нам необхідно боротися за тих, хто ще перебуває в тенетах релігії. І робити це слід цілеспрямовано, наступально, використовуючи найефективніші методи впливу на свідомість трудівників.

В. УСТЕНКО,
голова секції наукового атеїзму Компаніївської районної організації товариства «Знання».

„СИЛА ЛЮДИНИ — В ДРУЖБІ“...

КНИЖКИ РЕЦЕНЗІЇ

НА ЗУСТРІЧІ М. Шолохова з молоддю в станиці Вешенській письменники спитали: «Горький казав, що у житті завжди є місце для подвигу. Коли йшли війни, громадянська і Велика Вітчизняна, люди здійснювали подвиги. А як здійснити подвиг тепер, у мирний час?». Михайло Олександрович відповів: «Добре прожити життя з користю для суспільства—також подвиг. Чесно працювати, чесно йти шляхом, указаним партією, — і це подвиг... З точки зору героїки воєнні подвиги, звичайно, мають вигляд значніший, але треба вам сказати, що ніяка війна нічого не створює. Війна — це руйнівниця, а ось труд — це подвиг».

Глибоке і точне визначення Шолоховим сутності нашої дійсності мимоволі згадуєш, коли читаєш брошуру ватажка бригади формувальників Кіровоградського заводу сільськогосподарських машин «Червона зірка», депутата Верховної Ради СРСР Віталія Івановича Гетьманця «Бригада формує чавун».

«Сила птаха — в крилах, сила людини — в дружбі». Такими рядками відкриває автор один з розділів. Слова цієї народної мудрості без всякого сумніву можна було б винести епіграфом на титульну сторінку видання. Так. Саме дружба, що базується на високому почутті громадянськості, колективізму, на кращих традиціях колективу заводу, дала бригаді формувальників, яку очолив В. І. Гетьманець, крила для злету, сили і натхнення для виконання і перевиконання своїх виробничих завдань. Формувальники — люди провідної професії на заводі, володарі творчої думки, робітничої кмітливості. Вони, як і художники, повинні мати професійне чуття, слідкувати за технічними новинками ливарної справи.

...Не відразу оволодів В. І. Гетьманець цією спеціальністю. Спочатку працював у цеху обрубувачем, та його приваблювало формування. Змінив професію і не помилився. У 1964 році В. І. Гетьманець очолив не просто бригаду, а колектив комуністичної праці з 1959 року, з багатьма традиціями і великим досвідом професійної майстерності, який завоював на заводі перше місце в змаганні на честь XXII з'їзду КПРС і право називатися колективом імені XXII з'їзду КПРС.

Нового розмаху набуло соціалістичне змагання за право підписати трудовий Рапорт Кіровоградщини XXIV з'їздові КПРС. Колектив бригади з дня в день перебував у авангарді цього змагання в цеху і на підприємстві. У листопаді 1970 року комуністи області виявили В. І. Гетьманцю високе довір'я, обравши його делегатом XXIV з'їзду КПРС. А через чотири роки — депутатом Верховної Ради СРСР. Бригада кавалера ордена Леніна і Трудового Червоного Прапора Віталія Гетьманця стала на ударну вахту за гідну зустріч XXV з'їзду КПРС. Разом з бригадою електрозварників механоскладального цеху № 3, яку очолює Герой Соціалістичної Праці І. О. Шиш, вона виступила ініціатором соціалістичного змагання за право називатися бригадою імені XXV з'їзду КПРС.

Ми торкнулись лише невеличкого відрізку історії підприємства, на фоні якого зроблено спробу коротко розповісти як про автора брошури, так і про виробничі справи та досягнення його бригади. «Моя професія — формувальник», «Культура виробництва», «Наш курс — технічний прогрес», «Резерв — час» та інші уже своєю назвою визначають загальний напрямок видання. Провідна тема його — висвітлення досвіду бригади, ознайомлення з пошуками нових виробничих резервів, які допомогли колективу достроково, за три з половиною роки, виконати завдання дев'ятої п'ятирічки і записати на свій трудовий рахунок 230 тисяч надпланових форм. А в них заформовано деталей на 3129 сівалок, що їх випустив завод понад завдання за перші три роки п'ятирічки.

У полі зору В. І. Гетьманця перебувають все: праця, творчі пошуки і взаємостосунки, настрій, радощі, турботи, об'єднані в багатозначне слово — дружба, що дає силу і окремій людині, так і всьому колективу, робить книжку актуальною, потрібною і для працівників ливарного виробництва, і для молоді, яка прагне оволодіти спеціальністю формувальника, вступити до лав славного робітничого класу.

А. ПОХИЛЕНКО.

● У КРАЇНАХ СОЦІАЛІЗМУ

ДО МАЙБУТНІХ ВИСОТ

БУДАПЕШТ. Успішно завершує нинішню п'ятирічку текстильна і швейна промисловість народної Угорщини. За п'ять років підприємства цієї галузі збільшили виробництво продукції на 43,5 процента, майже в два рази зріс її експорт. Як відзначає газета «Непсабадшаг», у дальшій реконструкції текстильної і швейної промисловості УНР, як і раніше, широку участь візьмуть братні соціалістичні країни. Зокрема, Радянський Союз і Чехословаччина продовжать поставки в Угорщину автоматичних ткацьких верстатів.

БЕРЛІН. Понад три мільйони гектарів полів обробили з повітря в нинішньому році літаки сільськогосподарської авіації НДР. Авіатори НДР підтримують тісне співробітництво з працівниками сільськогосподарської авіації Радянського Союзу і Польщі. Доброю традицією стала щорічна участь екіпажів радянських і польських літаків у сільськогосподарських роботах в НДР.

СОФІЯ. Понад 60 центнерів зерна з гектара дав новий сорт пшениці «Садово-1», виведений болгарськими селекціонерами. Цей сорт відзначається морозостійкістю, порівняно легко переносить нестачу вологи і на кілька днів, порівняно з існуючими сортами, раніше достигає.

ГАВАНА. Рекордного випуску продукції добилися в 1975 році робітники цементного заводу «Сігуанеї» у кубинському місті Санкті-Спірітус. 542 тисячі тонн цементу виробили з початку року трудівники цього підприємства. Це майже на 70 тисяч тонн більше, ніж у минулому році.

ЗА ФАСАДОМ „ВІЛЬНОГО СВІТУ"

НЬЮ-ЙОРК. Кожного разу, коли на землю Америки приходить велике свято, Джон Келлі вирушає в один з притулків для бездомних. Він знає, що в цей день у благодійній нічліжці його нагодують. Хоча б у свято він не відчуватиме голоду.

Усе своє довге життя він працював і готовий працювати й тепер, тільки немає куди роботи. Доля Келлі загрожує багатьом американцям безробітним. Чим довші черги на біржах праці, тим більше людей, знесилившись, стають Джонами Келлі. Іншого шляху в них немає. На стику 1975 і 1976 років роботу в Америці безуспішно шукають мільйони людей.

БОНН. За 11 місяців 1975 року виплавка сталі в ФРН скоротилася на 23,3 процента порівняно з відповідним періодом 1974 року, виробництво чавуну зменшилося на 21,6 процента. Ці дані, які свідчать про тривалу економічну кризу, характерні не тільки для металургійної промисловості, а й для багатьох інших галузей економіки ФРН. На заводах Мюнхена, Франкфурта-на-Майні, Ганновера, Дюссельдорфа та інших промислових центрів опинилися без роботи 102 000 верстатобудівників.

РИМ. Серйозні економічні і соціальні труднощі переживає італійська область Кампанья. В цьому великому районі півдня країни зосереджена четверта частина всіх італійських безробітних, а кількість частково безробітних досягає 350 тисяч чоловік.

НА КОРИСТЬ СИЛ МИРУ

НИНІШНІЙ новорічний рубіж не зовсім звичайний. Він розділяє не тільки два роки, але й два п'ятиріччя. В дні всенародного обговорення проекту ЦК КПРС до XXV з'їзду партії «Основні напрями розвитку народного господарства СРСР на 1976—1980 роки» радянські люди підбивають підсумок п'ятиріччя минулого і спрямовують в думці свій погляд у п'ятиріччя грядуще. Вони відчувають законну гордість за досягнення нашої країни в дев'ятій п'ятирічці. Їх надихають величні перспективи десятої — постійне, стабільне і значне зростання народного господарства, посилення економічної і оборонної могутності нашої Батьківщини, підвищення життєвого рівня радянського народу, неухильний рух нашого суспільства по шляху соціального прогресу.

При цьому радянські люди із задоволенням відзначають, що нині наша країна, наш народ мають сприятливіші, ніж раніше, зовнішні умови для мирної творчої праці, для будівництва комунізму. Створення таких умов — результат успішного здійснення Програми миру, прийнятої XXIV з'їздом КПРС. Перечитуючи сьогодні пункт за пунктом цю історичну Програму, ми бачимо, що її головна мета — відвернення нової війни, а також інші дуже важливі завдання успішно втілюються в життя.

Центральним напрямом зовнішньополітичної діяльності КПРС і Радянської держави було і залишається зміцнення єдності і згуртованості соціалістичної співдружності. За минуле п'ятиріччя дружба і тісне співробітництво соціалістичних держав ще більше зміцніли і набрали дальшого розвитку. Наш союз став ще міцнішим, ще монолітнішим. Величезні ресурси соціалістичних країн, їх могутня оборонна міць, їх високий міжнародний авторитет цілком були поставлені на службу справі миру.

Саме завдяки зусиллям країн соціалістичної співдружності за минулі п'ять років при всій складності і суперечливості процесів, що відбувались у світі, їх домінуючою рисою була дальша розрядка міжнародної напруженості, зміцнення дружніх і рівноправних зв'язків між державами, розширення взаємовигідного співробітництва.

Новий розділ в історії європейського континенту відкрала Нарада з питань безпеки і співробітництва в Європі, скликана, як відомо, з ініціативи СРСР та інших соціалістичних держав. На цій Нараді було нарешті підбито політичний підсумок другої світової війни, визнано непорушність існуючих кордонів, прийнято інші важливі рішення, спрямовані на те, щоб перетворити наш стародавній континент в район міцного миру.

У 1975 році чудові перемоги здобули народи В'єтнаму, Камбоджі й Лаосу. Вони успішно завершили свою багаторічну визвольну боротьбу і будують сьогодні мирне життя під великим прапором соціалізму. Внесши великий вклад у справу перемоги цих народів, Радянський Союз відповідно до Програми миру активно сприяв тим самим ліквідації індокитайського вогнища воєнної небезпеки, яке багато років було серйозною перешкодою на шляху розрядки напруженості у світі.

Радянський Союз докладає великих і конструктивних зусиль для ліквідації іншого небезпечного вогнища міжнародної напруженості — на Близькому Сході. Прагнучи до справжнього і всеосяжного, а не ілюзорного врегулювання близькосхідного конфлікту, Радянський Союз виступає за відновлення роботи Женевської мирної конференції по Близькому Сходу, за припинення ізраїльської агресії і звільнення всіх окупованих арабських земель.

Підтримка національно-визвольних сил і всебічне співробітництво з державами, які розвиваються, були в минулому п'ятиріччі і, безсумнівно, залишаться в наступні роки одним з найважливіших напрямів зовнішньополітичної діяльності СРСР. Моральна і матеріальна підтримка з боку Радянського Союзу відіграла істотну роль у здобутті свободи народу Бангладеш, Мозамбіку, Гвінеї-Бісау, ряду інших країн. У своїй героїчній боротьбі проти імперіалістичної інтервенції ПАР, інших капіталістичних країн, а також Пекіна народ Анголи в ці дні також спирається на братерську підтримку Радянського Союзу та інших соціалістичних держав.

Останні роки ознаменувались розвитком взаємовигідних відносин СРСР з країнами Заходу. Істотний поворот відбувся в радянсько-американських відносинах. Виходячи з того, що для відносин між СРСР і США неможлива ніяка інша основа, крім мирного співіснування, обидві сторони досягли цілого ряду важливих угод і взяли на себе зобов'язання співробітничати по широкому колу проблем — від відвернення ядерної війни до охорони навколишнього середовища. Звичайно, і досі в радянсько-американських відносинах існує чимало складностей. Однак шлях, пройдений за останні роки, показує, що відносини між обома країнами можуть розширюватися і зміцнюватися.

Завдяки зусиллям СРСР, інших соціалістичних держав розрядка міжнародної напруженості продовжує наповнюватися конкретним матеріальним змістом, незважаючи на підступи і опір її противників — імперіалістичних сил, які заважають міжнародному співробітництву, продовжують втручатись у внутрішні справи народів, зволікають розв'язання не врегульованих міжнародних проблем. Однак загальний підсумок розвитку подій у світі, безумовно, на користь сил миру і соціального прогресу.

Добрими словами проводжаючи минулий рік і п'ятирічку, яка завершилась, радянські люди впевнено дивляться в майбутнє. Вони переконані, що новий 1976 рік — рік XXV з'їзду КПРС, перший рік десятої п'ятирічки — ознаменується новими перемогами у справі комуністичного будівництва, у справі зміцнення загального миру і прогресу людства.

В. ГОНЧАРОВ,
оглядач ТАРС.

Криза, інфляція, безробіття

ЛОНДОН. Без радості зустріла більшість англійців Новий рік — він не обіцяє ніяких змін на краще. У минулому 1975 році ціни підвищилися в країні в середньому більш як на 25 процентів, і дедалі більше сімей змушені звертатися за допомогою по бідності. За даними організації «Група боротьби проти занедбаного становища дітей», тепер кожен восьмий житель країни перебуває на грані злиднів.

ТОКІО. Президент найбільшої в Японії машинобудівної фірми «Міцубісі дзокогіо» надіслав 8760 робітникам повідомлення про те, що строк їх «тимчасового» звільнення, який почався в липні і мав завершитись наприкінці грудня, продовжено до березня наступного року. Аналогічна картина спостерігається на багатьох підприємствах Японії. Десятки тисяч робітників відправлено в примусові «відпустки» без збереження зарплати. В листопаді, за офіційними даними, армія повністю безробітних досягла 1320 тисяч чоловік. А за підрахунками японських профспілок, в Японії тепер понад два мільйони повністю безробітних.

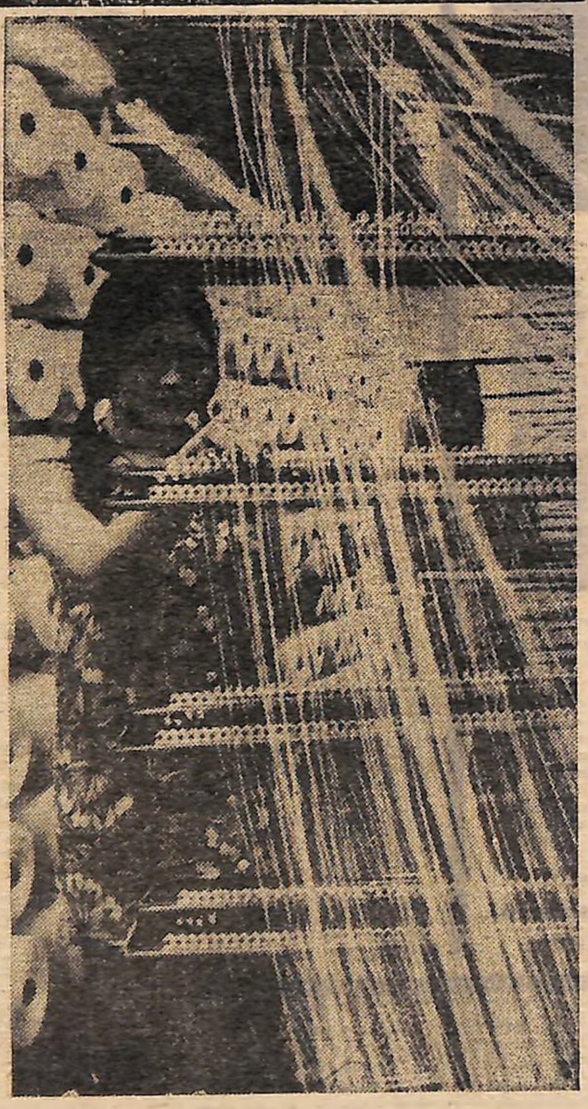

На підприємствах Чехословаччини розгортається змагання на честь XV з'їзду КПЧ, відкриття якого відбудеться 12 квітня 1976 року. На 5 мільйонів крон продукції понад план видав у минулому році колектив текстильної фабрики «Йітка» в місті Йіндржихув-Градець в Південно-Чеській області.

На фото: в одному з цехів фабрики «Йітка».

Фото ЧТК — АПН.

планета

ЗА ПОВІДОМЛЕННЯМИ ТАРС І АПН

ВІЙНА ПРОТИ ВЛАСНИХ ДІТЕЙ?

У КАПІТАЛІСТИЧНИХ країнах, як повідомляє журнал «Кур'єр», котрий видає ЮНЕСКО, сорок мільйонів дітей з бідних сімей не мають можливості відвідувати школу, з ранку до вечора вони змушені гнути спини, щоб заробити на хліб.

В Іспанії, наприклад, пише газета «Мундо обреро», минулого року поза школою залишилось близько трьох мільйонів дітей. Причина одна — у батьків немає коштів, а платити треба за все: за вступ до школи, навчання, за книги і зошити. В країні не вистачає вчителів, а тим, хто працює, платять у п'ять разів менше, ніж скажімо, поліцейським. В країні 14 тисяч шкіл, які перебувають в аварійному стані.

Ось як розповідає газета «Пінл» про лондонську дівчинку Джіл: «Вона мовчазна і підлюдькувата. Можливо, від того, що їй випало жити з своїми батьками і численними сестрами у старезному бараці в одному з бідняцьких районів Лондона. Батько і мати — низькооплачувані робітники. Вони цілими днями не бувають вдома. Видається якимось дивом те, що вони на свої злиденні копійки можуть утримувати всю цю «капелу». Джіл не любить розмовляти. Її запас слів поповнюється лише за рахунок спілкування з однолітками, які також живуть у нетрях. Після кількох класів батьки не витрачатимуть грошей на Джіл. Як і багатьох її однолітків, дівчину чекають хвороби, нещасні випадки на виробництві. Як і інші, вона стане на облік в одному з бюро по наданню допомоги бідним...».

У США сотні тисяч дітей працюють на фермах. Журнал «Тайм» пише, що 300 тисяч американських підлітків у віці до 17 років проводять на полях більше часу, ніж у школі. Всі трудяться у вишневих садах Мічігану, в персикових садах Колорадо, на помідорних плантаціях Нью-Джерсі, особливо в Каліфорнії, найбагатшому сільськогосподарському штаті. Приблизно 95 відсотків працюючих дітей в Каліфорнії — американці мексіканського походження.

«Америка — це нація, яка веде війну проти власних дітей». Такий висновок зробила група американських вчених, яка довго вивчала становище підростаючого покоління в США.

В. АНДРІАНОВ.

Куба — в минулому відстала аграрна країна — успішно іде по шляху індустріалізації. При допомозі Радянського Союзу і інших країн соціалістичної співдружності на Кубі успішно розвивається електроенергетика, гірнича і металургійна промисловість, виробництво будівельних матеріалів.

Однією з важливіших галузей економіки Куби після виробництва цукру є нікелева промисловість. В розширенні і модернізації підприємств цієї промисловості активно приймає участь кубинська молодь.

На фото: молоді робітники, що прибули на заклик Спілки молодих комуністів на нікелевий завод в Нікаро (провінція Оріенте), одержують чергове завдання.

Фото ПРЕНСА — ЛАТІНА — АПН.

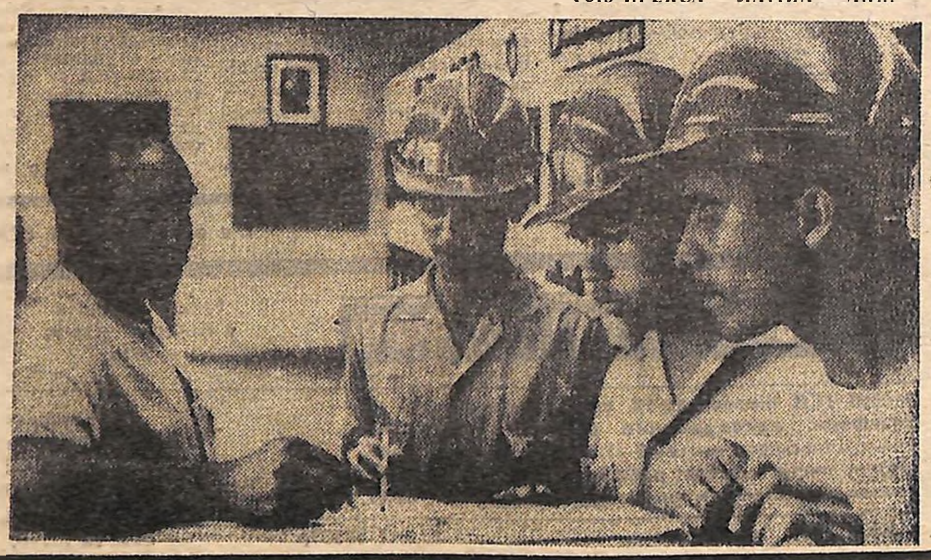

СПОРТ

НА НОВИЙ СТАРТ

«ЗІРКА» РОЗПОЧАЛА ПІДГОТОВКУ ДО XXXVIII ЧЕМПІОНАТУ КРАЇНИ

Кіровоградська футбольна команда другої ліги класу «А» «Зірка» розпочала підготовку до XXXVIII чемпіонату країни. Наш кореспондент звернувся з рядом запитань до старшого тренера команди, заслуженого тренера УРСР **О. І. РАСТОРГУЄВА.**

— Олексію Івановичу! З практики ми знаємо, що нерідко буває так: команда закінчила сезон, а підготовку до нового починає в значно оновленому складі — хтось пішов з колективу, когось запросили для його зміцнення тощо. І доводиться все починати знову: формувати й награвати ланки, взаємозв'язки між ними, навчати гравців взаєморозумінню і т. ін. Що можна в цьому аспекті сказати про сьогоднішній склад «Зірки»!

— Нам вдалося уникнути відчутних змін. Розстався з колективом лише півзахисник Микола Головко. Всі інші приступили до тренувальних занять. В команду запрошено нападаючого Валерія Самофалова, який навчався в школі підготовки молодих футболістів київського «Динамо», а потім грав у клубних командах столиці України.

Залучаємо до тренувань також Віктора Мунтяна та Олександра Кочергіна з групи підготовки молодих футболістів, Валерія Руднєва з заводу радіовиробів, студентів факультету фізичного виховання Кіровоградського педінституту Михайла Середова, Анатолія Пузика, Василя Пистоля. Не сталося змін і в керівництві командою. Начальник команди — Юрій Іванович Махно, тренер — майстер спорту Юрій Іванович Горожанкін.

Можливо, до початку чемпіонату стануться деякі зміни. Але вони не будуть істотними.

— Прийміть, Олексію Івановичу, наше перше поздоровлення в новому році. Адже стабільність складу обумовлена, очевидно, успіхами команди у минулому сезоні, свідчить про те, що гравцям приємно виступати в ній, що її керівництво зуміло створити дійсно дружній боєздатний колектив. Чи матиме вплив ця обставина на підготовчий навчально-тренувальний процес!

— Стабільність складу одночасно і полегшує, і ускладнює завдання тренерів. Ми знаємо гравців, їх сильні сторони, недоліки, знаємо колектив, взаємовідносини в ньому. Отже, ми другий рік в одній згуртованій сім'ї. Від цього нам легше. Але саме це ставить перед керівниками й тренерами нове, більш складне завдання: добитися, щоб команда прогресувала, грала краще, ніж торік. Значить, необхідна наполеглива, копітка робота над підвищенням спортивної майстерності гравців, розвитком їх тактичного мислення, прищепленням високої ігрової дисципліни.

Шлях до цього — інтенсифікація, поліпшення якості навчально-тренувальної та виховної роботи. Нинішнього року команда приступила до занять на два тижні раніше минулорічного, що подовжує підготовчий період. Що ж до обсягу повсякденних занять, то ми вважаємо, що торік знайшли оптимальний режим. Нині стоїть завдання максимально ущільнити відведений для занять час, піднести культуру і якість навчання.

Працюємо без вихідних, по можливості два — три рази на день. Для всього періоду характерна циклічність з поступовим ускладненням процесу. На першому етапі, що проходить зараз, відбувається відновлення фізичних якостей та навичок, втрачених під час відпустки. Поруч з біговою підготовкою, використовуються вправи для загального розвитку, а також вправи, присвячені роботі над технічними елементами.

Потім найбільш довгим буде етап спеціальної підготовки, який характерний інтервальним методом тренувань. Вранці, скажемо, загальнофізична підготовка, біг. Вдень — техніко-тактичне заняття. Ввечері — двостороння гра.

Проведемо кілька матчів. Спочатку чисто тренувальних з слабкими суперниками, під час яких перед командою не ставитиметься певної мети. А надалі партнерів добиратимемо посильніших і орієнтуватимемо на виграш.

Наприкінці підготовчого періоду кілька днів буде присвячено цілеспрямованій тренувальній роботі за такими ж принципами, як і в ході чемпіонату. Головна мета — підготовка до першого календарного матчу з урахуванням особливостей конкретного суперника.

— Як і раніше, навчально-тренувальний період команда провадитиме не лише в Кіровограді!

— Почали ми його 22 грудня в Кіровограді. Використовували для занять спортивний зал спортклубу «Зірка», стадіон, легкоатлетичний манеж на ньому і зал важкої атлетики, плавальний басейн ДЮСШ обласного комітету по фізкультурі і спорту. З 4 січня десять днів проведемо в Світловодську на спортивній базі заводу чистих металів. Спортивний зал там більший червонозорівського, є плавальний басейн.

Потім повернемося в Кіровоград, а з 5 лютого двадцять днів тренуватимемося в Ялті. Передсезонний період команда проведе в м. Мукачеві Закарпатської області. Переміна місця корисна в психологічному плані, до того ж в Мукачевому стадіони кращі за ялтинські, в Закарпаття приїжджає багато інших команд, які можуть стати партнерами в контрольних матчах.

На фото: вгорі — тренер команди майстер спорту Ю. І. ГОРОЖАНКІН обговорює з Віктором СТЕЦЕНКОМ і Юрієм КАСЬОНКІНИМ їх особисті плани тренувань; справа — вправи з м'ячем в легкоатлетичному манежі; внизу — на біговій доріжці стадіону «Зірка».

Фото В. КОВПАКА.

Т. в. о. редактора М. СЕМЕНЮК.

ТЕЛЕЕКРАН ТИЖНЯ

з 5 по 11 січня

ПОНЕДІЛОК

5 **ПЕРША ПРОГРАМА.** 9.00 — Новини. (М). 9.10 — к. т. Ранкова гімнастика. (М). 9.30—к. т. Мультфільми. (М). 10.00 — «Фільм — дітям». Тел. багатосерійний худ. фільм «Казанок і ніс картоплею». 1 серія. (М). 10.50 — «Очевидне — неймовірне». (М). 11.50 — «П'ятирічка якості і ефективності». (Запоріжжя). 12.20—Фільм-концерт. (К). 12.50 — к. т. Для дітей. «Сонечко». (К). 15.35 — Наша афіша. (К). 16.00 — «Партії бійці». Телепарис. (Львів). 16.20 — «Народні таланти». (Ужгород). 16.50 — к. т. «Як гартувалась сталь». Багатосерійний худ. телефільм. 2 серія. (М). 18.00 — «День за днем». (К-д). 18.15 — к. т. «Загадки і відгадки». (М). 18.30 — «Екран запрошує». (К-д). 19.00—к. т. Заключний концерт фестивалю мистецтв «Російська зима». (М). 20.20 — к. т. Мультфільми для дорослих. (М). 21.00 — «Час». (М). 21.30 — к. т. Продовження заключного концерту фестивалю мистецтв «Російська зима». По закінченні — новини. (М).

ДРУГА ПРОГРАМА. 17.25 — Для малят. «Хатинка - вертинка» (Донецьк). 18.00 — «Передовий досвід — усім». (Д-к). 18.30 — Фільм-балет «Собор Паризької богоматері». (К). 19.00 — «Вісті». (К). 19.30 — «Рубежі десятої п'ятирічки». (К). 19.35 — «Музичний антракт». (К). 19.45 — «Літературні діалоги». (К). 20.45 — «На добраніч, діти!». (К). 21.00 — «Час». (М). 21.30 — Телеспектакль «Теслярські оповідання». (К). 22.50 — Вечірні новини. (К).

ВІВТОРОК

6 **ПЕРША ПРОГРАМА.** 9.00 — Новини. (М). 9.10 — к. т. Ранкова гімнастика. (М). 9.30—к. т. Мультфільми. (М). 10.00 — к. т. «Фільм — дітям». Багатосерійний худ. фільм «Казанок і ніс картоплею». 2 серія. (М). 10.50 — к. т. «Клуб кіноподорожей». (М). 11.50 — «Слава солдатська». (К). 12.50 — Для дітей. «Сонячне коло». (К). 15.25 — к. т. «Пісні і танці народів СРСР». (М). 15.55—«Співдружність соціалістичних країн». (М). 16.25 — к. т. «Умілі руки». (М). 16.55 — к. т. «Як гартувалася сталь». Багатосерійний худ. телефільм. 3 серія. (М). 18.00 — «Назустріч XXV з'їзду КПРС». Говорять делегати XVIII обласної партійної конференції». (К-д). 18.15 — «Плани партії — плани народу». (М). 19.00 — к. т. Концерт. (М). 19.10 — к. т. «Від з'їзду до з'їзду». «Радянський Таджикистан». (М). 21.00 — «Час». (М) 21.30 — к. т. «Він був нашим партнером» Народний арт. О. Н. Абдулов. (М). 22.30 — Худ. гімнастика. Підсумки міжнародних змагань на кубок Інтербачення. к. т По закінченні — новини. (М).

ДРУГА ПРОГРАМА. 18.00 — Реклама, оголошення. (К). 18.30 — Фільм-концерт. (К). 19.00 — «Вісті». (К). 19.30 — «Телешкола механізатора» (К). 20.00 — «Вечір наукового кіно». (К). 20.45 — «На добраніч, діти!». (К). 21.00 — «Час». (М). 21.30 — «Зустрічі з майстрами театру». (Харків). 21.50 — «Рубежі десятої п'ятирічки». (К). 21.55 — Концерт артистів Одеської оперети. (Одеса). 22.55 — Вечірні новини. (К).

СЕРЕДА

7 **ПЕРША ПРОГРАМА.** 9.00 — Новини. (М). 9.10 — к. т. Ранкова гімнастика. (М). 9.30—к. т. Мультфільми. (М). 10.00 — к. т. Багатосерійний худ. фільм «Казанок і ніс картоплею». 3 серія. (М). 10.50 — «Він був нашим партнером» Народний артист О. Н. Абдулов. (М). 14.00 — к. т. Док. фільми. (М). 14.50 — Телефільм. (К-д) 15.20 — «Назустріч XXV з'їзду КПРС». «Говорять делегати XVIII обласної партійної конференції». (К-д). 15.35 — «Наука сьогодні». (М). 16.05 — «На рятувальних Атомограда». (Львів). 16.45 — «Музичний антракт». (К). 16.55 — к. т. «Як гартувалася сталь» Багатосерійний худ. телефільм. 4 серія. (М). 18.00 — «День за днем». (К-д) 18.15—к. т. «У кожному малюнку — сонце». (М). 18.30 — «Людина і закон». (М). 19.00— «Вісті». (К). 19.30 — «Назустріч XXV з'їзду КПРС». «Київська область». (К). 20.45 — «На добраніч, діти!». (К). 21.00 — «Час». (М). 21.30 — к. т. Концерт. (М). 22.50 — Вечірні новини. (К).

ДРУГА ПРОГРАМА. 13.00 — «На шкільних широтах». (К). 16.05 — «Адреса молодих». (М). 16.55 — «Населенню — про цивільну оборону». (К-д на Республіканське телебачення). 17.15 — Телеогляд «Сільськогосподарський тиждень». (К). 17.30 — «Виховання економікою». (Запоріжжя). 18.00 — Реклама, оголошення. (К). 18.15 — «Плани партії — плани народу». (Одеса). 18.30—Фільм-концерт. (К). 19.00—Фільм-концерт. (М). 19.45 — «Плани партії — плани народу». (М). 20.05 к. т. Телеспектакль «Іван Федорович Шпонька та його тіточка». (М). 21.00— «Час». (М). 21.30 — Худ. фільм «Товариш Арсеній». (К). 22.55 — Вечірні новини. (К).

ЧЕТВЕР

8 **ПЕРША ПРОГРАМА.** 9.00 — Новини. (М). 9.10 — к. т. Ранкова гімнастика. (М). 9.30—к. т. Мультфільми. (М). 10.00 — к. т. «Фільм — дітям». Багатосерійний худ. телефільм «Казанок і ніс картоплею». 4 серія. (М). 10.45 — к. т. «Іван Федорович Шпонька і його тіточка». Телеспектакль. (М). 14.45— Наша афіша. (К). 14.50 — «Закон і ми». К-д на Республіканське телебачення) 15.25 — Для дітей. Концерт. (К-д). 16.25 — «Республіканська фізико-математична школа». (К). 16.55 — к. т. «Як гартувалася сталь». Тел. багатосерійний худ. фільм. 5 серія. (М). 18.00 — Новини. (М). 18.15 — «Ленінський університет мільйонів». (М). 18.45 — к. т. Концерт класичної музики. (М). 19.00 — к. т. «Від з'їзду до з'їзду». «Радянська Латвія». (М). 21.00 — «Час». (М). 21.30 — к. т. Міжнародна зустріч з хокею: «Чікаго Блек хоукс» — «Крила Рад». Передача із Чікаго По закінченні — новини. (М).

ДРУГА ПРОГРАМА. 10.40 — Наша афіша. (К). 10.45 — Новини. (М). 11.00 — Худ. фільм «Товариш Арсеній». (К). 14.00—«Будні». Тел. док. фільм. (М). 14.25 — «Творчість Миколи Погодіна». (М) 15.10 — «Шахова школа». (М). 15.40 — «Москва і москвичі». (М). 16.10 — «Відгукніться, сурмачі!». (М). 16.55 — «П'ятирічка якості і ефективності». (Д-к). 17.30 — «Висока віддача економічної освіти». (Запоріжжя). 18.00 — Реклама, оголошення. (К) 18.30 — «Золоті зірки України». Кіноарис. (Херсон). 18.45 — «Рубежі десятої п'ятирічки». (К). 18.50—Музичний антракт. (К). 19.00 — А. П. Чехов. «На дачі». Худ. фільм. (К). 20.00 — Концерт. (Львів). 20.45 — «На добраніч, діти!». (К). 21.00 — «Час». (М). 21.30— Фільм-вистава «Сватання на Гончарівці». (К). 22.50 — «Авторський вечір композитора Ю. Рожанської. (К). 23.40 — Вечірні новини. (К)

П'ЯТНИЦЯ

9 **ПЕРША ПРОГРАМА.** 9.00 — Новини. (М). 9.10 — к. т. Ранкова гімнастика. (М). 9.30—к. т. Мультфільми. (М). 10.00— «Фільм — дітям». Телев. худ. фільм «Пасажир». (М). 10.40 — Новини. (К). 10.55—к. т. «Веселі шкільні канікули». (К). 11.55 — «Назустріч XXV з'їзду КПРС». «Київська область» (К). 15.05 — «Російська мова». (М) 15.40— «В дні шкільних канікул». «Вовк та семеро козенят». Лялькова вистава. (Одеса). 16.40 — Док. телефільми. (К). 17.05 — к. т «Як гартувалась сталь». Багатосерійний худ. телефільм. 6 серія. (М). 18.00 — «День за днем». (К-д). 18.15 — к. т. Мультфільм. 18.25 — «Павлиські казки». (К-д). 18.45 —Телефільм. (К-д). 19.00 — к. т. Міжнародна зустріч з хокею: «Бостон Брюінз» — ЦСКА. Передача з Бостона. В перерві — мультфільми. (М). 21.00 — «Час». (М). 21.30 — Д. Шостакович. «Іспанські пісні». (Донецьк). 21.50 — «Рубежі десятої п'ятирічки» (К). 21.55 — «Старт». (К). 22.40 — Концерт лауреата Міжнародного конкурсу ансамбля пісні і танцю «Весна». (К-д на Республіканське телебачення). 23.40 — Вечірні новини. (К).

ДРУГА ПРОГРАМА. 16.20 — Концертний зал телестудії «Орлят». (М). 17.05 — «Партії бійці». Телепарис. (Чернівці). 17.20— Музичний антракт. (К). 17.30 — «Будинок економічних знань». (Запоріжжя). 18.00 — Реклама, оголошення. (К). 18.30 — Фільм-концерт. (К). 19.00 — «Вісті». (К). 19.30 — Худ. фільм «Їжаки народжуються без колючок». (К). 20.45 — «На добраніч, діти!». (К). 21.00 — «Час». (М). 21.30 — Музичний телеспектакль «Граф Люксембург». (М). По закінченні — новини. (М).

СУБОТА

10 **ПЕРША ПРОГРАМА.** 9.00 — Новини. (М). 9.10 — к. т. Ранкова гімнастика. (М). 9.30—к. т. «АБВГДейка». (М). 10.00 — «Для вас, батьки!». (М). 10.30 — к. т. «Музична програма «Ранкова пошта». (М). 11.00 — к. т. «Розповіді про художників». Народний художник СРСР Пластов. Передача 2. (М). 11.30 — «Екран молодих». (К). 12.10 — «Рубежі десятої п'ятирічки». (К). 12.15 — к. т. Для дітей. «Олівець-малювець». (К). 12.45 — «Суботній репортаж». (Одеса). 13.15 — к. т. Концерт засл. самодіяльного ансамблю танцю УРСР «Ятрань». 14.45 — «З сиїту казки». (Львів). 15.25 — Худ. фільм «Дорога у тисячу верст». (К). 16.45 — к. т. Концерт. (К). 17.15 — «Політичний оглядач Ю. А. Жуков відповідає на запитання телеглядачів». (М). 18.00 — Новини. (М). 18.15 — к. т. «У світі тварин». (М). 19.25 — «Назустріч XXV з'їзду КПРС». «Одеська область» (Одеса). 20.25 — к. т. Телефільм «Умань». (К). 20.45 — «На добраніч, діти!». (К). 21.00 — «Час». (М). 21.30 — к. т. «До 200-річчя Державного академічного Великого театру Союзу РСР. (М). 22.40 — к. т. Концерт артистів зарубіжної естради. По закінченні — новини. (М).

ДРУГА ПРОГРАМА. 9.50 — Наша афіша. (К). 9.55 — Телефільм «Братерство». (К). 10.45 — «Народні таланти». (К). 11.30 — Концерт. (Японія). 12.10 «Поезія». (М). 12.40 — Мультфільм. (М). 12.50 — «Свято ялинки». (М). 13.50 — «Здоров'я». (М). 14.20— «Фільм — дітям». «Засекречене місто». (М). 15.30 — «Вогні цирку». (М). 16.45 — Мультфільм. (М). 17.15 — «В дні шкільних канікул». «Веселі старти на воді» (В-д). 18.00 — «Важливий етап комуністичного будівництва». (Бесіда 3). (К). 18.15 — «Зустрічі з піснею». (К). 19.00 — «Вісті». (К). 19.25 — Худ. фільм «Зовсім пропащий». (К). 21.00 — «Час». (М). 21.30 — «Сатиричний об'єктив». (К). 21.55 — «Міжнародний кіноогляд «Глобус». (К). 22.55—«Новини музичного життя». По закінченні — вечірні новини. (К).

НЕДІЛЯ

11 **ПЕРША ПРОГРАМА.** 9.00 — Новини. (М). 9.10 — к. т. Ранкова гімнастика для дітей. (М). 9.30 — к. т. «Будильник». (М). 10.00 — «Служу Радянському Союзу!». (М). 11.00—к. т. «Вперед, хлопчаки!». (М). 12.00 — к. т. «Музичний кіоск». (М). 12.30 — «Сільська година». (М). 13.30 — Худ. фільм. «Комсомольськ». (М). 15.25 — к. т. «Міжнародна панорама». (М). 15.55 — к. т. Міжнародна зустріч з хокею: «Нью-Йорк Айлендерс» — «Крила Рад». Передача з Нью-Йорка. В перерві — мультфільми. (М). 18.00 — Новини. (М). 18.15 — к. т. Мультфільми. (М). 18.45 — к. т. «Золота нота». (НДР). 19.15 — к. т. «По концертних залах Москви». (М). 19.45 — к. т. «Радянський Союз очима зарубіжних гостей». (М). 20.00 — к. т. «Клуб кіноподорожей» (М). 21.00 — «Час». (М). 21.30 — к. т. Міжнародна зустріч з хокею: «Філадельфія Флайерс» — ЦСКА. (США). В перервах — кіноарис. По закінченні — новини. (М).

ДРУГА ПРОГРАМА. 9.35 — Наша афіша. (К). 9.40—«Назустріч XXV з'їзду КПРС». «Одеська область». (Одеса). 10.45 — «Рубежі десятої п'ятирічки». (К). 10.50 — «Палітра». (К). 11.30 — «Веселі шкільні канікули!. (К). 12.30 — «Творчість». Огляд музичного життя республіки. (К). 13.30 — «Плани партії — плани народу». (Д-к). 13.45 — «Мультипанорама». (К). 14.45—«Слава солдатська». (Львів). 15.45 — «В дні шкільних канікул». «Скарб старійшини Пермяти». (В-д). Вистава. 17.15 — Док. фільми. (К) 17.45 — «Донецькі самоцвіти» (Донецьк). 19.00 — «Вісті». (К). 19.30 — Худ. телефільм «Нічний сеанс». (К). 20.15 — «Радянський романс». (К). 20.45 — «На добраніч, діти!». (К). 21.00 — «Час». (М). 21.30 — «Авторський вечір композитора Н. Андрієвської». (К). 22.40 — Вечірні новини. (К).

Наша адреса і телефони

316050. ГСП, Кіровоград-50, вул. Луначарського, 36. Телефони: відповідального секретаря та відділу комсомольського життя—2-45-35, відділу пропаганди, відділу листів і масової роботи — 2-45-36, відділу військово-патріотичного виховання та спорту — 2-46-87.

Газета виходить у вівторок, четвер, суботу.

«МОЛОДОЙ КОММУНАР» — орган Кировоградского обкома ЛКСМУ, г. Кировоград.

Друкарня ім. Г. М. Димитрова обласного управління у справах видавництв, поліграфії і книжкової торгівлі, м. Кіровоград, вул. Глінки, 2.

БК 10503. Індекс 61197. Зам. № 13568. Тираж 60 000.