ПРОЛЕТАРІ ВСІХ КРАЇН, ЄДНАЙТЕСЯ!

Молодий комунар

ОРГАН КІРОВОГРАДСЬКОГО ОБКОМУ ЛКСМУ

ГАЗЕТА ВИХОДИТЬ З 1939 РОКУ

Рік видання XV
№ 81 (1873).

ЧЕТВЕР, 4 липня 1974 року

Ціна 2 коп.

ОУНБ ім. Д. І. Чижевського

КОЖНИЙ ДЕНЬ — УРОЖАЄВІ

Суперники по змаганню — господарства Кіровоградщини розпочали взаємоперевірку стану просапних культур. Найперша увага — кукурудзі.

Відмінні плантації в ланці В. І. Давискиби з колгоспу «Зоря комунізму» Новоархангельського району, яка зобов'язалася зібрати по 102 центнери зерна на кожному з 550 гектарів. Суперники по змаганню з сусіднього колгоспу «Україна», обслідувавши їхні поля, відзначили високу майстерність місцевих механізаторів, вміння підпорядкувати все боротьбі за щедрий гектар.

Кожний день головного агронома колгоспу, Героя Соціалістичної Праці П. А. Писакова, бригадира тракторної бригади, Героя Соціалістичної Праці В. І. Моторного, ланкового В. І. Давискиби починається з кукурудзяної ниви. Тут вони радяться, тут приймають рішення. 12 агрегатів зайняті тепер на міжрядному обробітку, працюють групами. Всюди діла йдуть відмінно. Зразки високої майстерності показують механізатори В. О. Подиряко, М. Ф. Юхименко, Г. С. Цабій, В. Т. Лелеко.

(РАТАУ).

ІДЕОЛОГІЧНІЙ РОБОТІ — ЛЕНІНСЬКИЙ СТИЛЬ

З ПЛЕНУМУ ОБКОМУ КОМПАРТІЇ УКРАЇНИ

1 липня відбувся пленум обкому Компартії України.

В роботі пленуму, крім членів і кандидатів у члени обкому, членів ревізійної комісії обласної партійної організації, взяли участь секретарі міськкомів і райкомів партії, які відають питаннями ідеологічної роботи, керівники обласних ідеологічних установ та організацій.

Пленум розглянув питання:

1. Про завдання партійних організацій області по дальшому поліпшенню ідеологічної роботи в світлі рішень XXIV з'їзду КПРС та постанови травневого (1974 р.) Пленуму ЦК Компартії України.

2. Інформація про хід виконання постанови пленуму обкому партії «Про підсумки квітневого (1973 р.) Пленуму ЦК Компартії України «Про завдання партійних організацій республіки по дальшому поліпшенню роботи з кадрами в світлі рішень XXIV з'їзду КПРС» і завдання обласної партійної організації».

З доповіддю у першому питанні виступив перший секретар обкому Компартії України **М. М. Кобильчак.**

З доповіді тов. М. М. Кобильчака

Великі досягнення в господарському і культурному будівництві, зрослі масштаби всієї нашої діяльності, успішна реалізація розробленої XXIV з'їздом КПРС програми підвищення життєвого рівня і сприятливі умови для мирної творчої праці радянських людей, говорить доповідач, забезпечують політичне піднесення, благотворно впливають на характер і стан ідеологічної роботи.

Травневий пленум ЦК Компартії України в діловій і принциповій обстановці обговорив і узагальнив кращий досвід ідейно-виховної роботи і визначив конкретні завдання по дальшому поліпшенню комуністичного виховання, мобілізації трудящих на виконання завдань п'ятирічки, посилення боротьби проти проявів ворожої нам ідеології і моралі в світлі рішень XXIV з'їзду КПРС.

На пленумі одностайно відзначалося, що Центральний Комітет, Політбюро ЦК і особисто Генеральний секретар ЦК КПРС товариш Л. І. Брежнєв успішно ведуть титанічну роботу по здійсненню ленінської генеральної лінії, здійснюють комплексну систему заходів, спрямованих на прискорення темпів розвитку і підвищення ефективності народного господарства, на неухильне зростання добробуту трудящих, збагачення їх внутрішнього світу найвищими духовними, ідейно-моральними цінностями. Величній стратегії комуністичного творення цілком і повністю відповідає життєстверджуюча Програма миру, яка блискуче проводиться на міжнародній арені Центральним Комітетом, Політбюро ЦК і особисто Генеральним секретарем ЦК КПРС товаришем Леонідом Іллічем Брежнєвим.

Нині ми живемо і працюємо під величезним враженням від промови товариша Л. І. Брежнєва на зустрічі з виборцями Бауманського виборчого округу міста Москви, в якій зроблено глибокий марксистсько-ленінський, по-справжньому науковий аналіз розвитку радянського суспільства, показано генеральну перспективу комуністичного будівництва в нашій країні та завдання боротьби за міцний мир і соціальний прогрес в усьому світі.

Комуністи, трудящі Кіровоградщини, як і всі радянські люди, одностайно схвалюють промову Л. І. Брежнєва у відповідь на рішення грудневого (1973 р.) Пленуму ЦК, Звернення ЦК КПРС до партії, до радянського народу, Звернення ЦК КПРС до всіх виборців широко розгорнули соціалістичне змагання за дострокове виконання планових завдань і соціалістичних зобов'язань четвертого, визначального року п'ятирічки.

Здійснення грандіозних планів і накреслень нашої партії потребує високої концентрації зусиль, волі і енергії комуністів, всіх трудящих для розв'язання ключових питань економічного, соціального і духовного розвитку нашого суспільства. А це, в свою чергу, владно вимагає підносити рівень, підвищувати дієвість всієї роботи партійних комітетів і первинних організацій і, насамперед, роботи по комуністичному вихованню трудящих.

Будівництво комунізму вимагає виховання «всебічно розвинених і всебічно підготовлених людей», вказував В. І. Ленін. У Звіті Центрального Комітету XXIV з'їздові партії підкреслювалось, що без високого рівня культури, освіти, суспільної свідомості, внутрішньої зрілості людей комунізм неможливий, як неможливий він і без відповідної матеріально-технічної бази.

Обласний комітет партії, керуючись рішеннями XXIV з'їзду КПРС, постановами ЦК і завданнями, викладеними в промовах Генерального секретаря ЦК КПРС товариша Л. І. Брежнєва, посилив керівництво всіма ділянками ідеологічної роботи, систематично виносить на обговорення пленумів, активів, бюро і секретаріату актуальні питання ідейно-виховної роботи партійних організацій, вживає заходи до усунення виявлених недоліків.

Слід відзначити, що ідеологічна робота в масах зараз ведеться в усіх напрямках з більшим розмахом, на кращому рівні, цілеспрямовано, підвищилась її ефективність.

Але життя йде вперед, ускладнюються завдання нашої роботи, дальшого удосконалення вимагає ідеологічна діяльність.

Всіма формами політичної та економічної освіти в минулому навчальному році було охоплено 217 тисяч чоловік, або на 12 тисяч більше, ніж в попередньому. У школах і семінарах партійної освіти навчалося понад 80 тисяч чоловік.

В більшості партійних організацій політичне навчання проходило організовано і на високому ідейному рівні. Основним змістом політичної і економічної освіти стало глибоке вивчення складових частин марксизму-ленінізму, матеріалів XXIV з'їзду партії, Пленумів ЦК КПРС, документів, присвячених 100-річчю з дня народження В. І. Леніна, 50-річчю утворення Союзу РСР, 70-річчю II з'їзду РСДРП. Вивчення матеріалів квітневого і грудневого (1973 р.) Пленумів ЦК КПРС, промов товариша Л. І. Брежнєва, Звернення ЦК КПРС до партії, до радянського народу збагатило ідейний зміст політичних занять.

В партійних організаціях Знам'янського, Долинського, Добровеличківського, Онуфріївського, Новомиргородського районів головна увага в політичній і економічній освіті звертається на те, щоб слухачі глибоко засвоювали і вміли творчо застосовувати марксистсько-ленінську теорію в своїй практичній роботі. В багатьох партійних організаціях економічна освіта вміло спрямовується на виховання у трудящих комуністичного ставлення до праці, вишукування резервів виробництва, розгортання соціалістичного змагання за дострокове виконання планів і зобов'язань.

Повчальним у цьому відношенні є досвід Кіровоградського ордена Трудового Червоного Прапора заводу «Червона зірка», де економічні знання підвищує кожен третій робітник, ордена Трудового Червоного Прапора колгоспу «Зоря комунізму» Новоархангельського району — тут понад 1000 колгоспників вивчають основи економічних знань.

Проте, в організації марксистсько-ленінської освіти трудящих є ще істотні недоліки. Головний з них — недостатній науковий рівень пропагандистської роботи.

Нам треба, підкреслює доповідач, піднести науковий рівень системи партійної і комсомольської освіти, більше уваги приділити вивченню творів В. І. Леніна, його мудрих заповітів, що складають основу ідейного життя нашого суспільства. Відділам пропаганди і агітації, науки і учбових закладів обкому, міськкомам і райкомам партії треба забезпечити більш масове і глибоке вивчення керівними кадрами, молодими комуністами, комсомольцями і безпартійним активом — всіх складових частин марксизму-ленінізму.

Далі доповідач зупиняється на питанні дальшого вдосконалення і підвищення ефективності лекційної пропаганди, роботи агітаторів і політінформаторів по формуванню комуністичного світогляду трудящих.

Важливим завданням ідейно-політичної роботи є виховання трудящих в дусі радянського патріотизму і соціалістичного інтернаціоналізму.

Партійні організації області за останні роки набули значного досвіду в цій справі.

В області багато прикладів дієвих інтернаціональних зв'язків. Давня дружба єднає учнів і механізаторів села Богданівки із своїми колегами з білоруського колгоспу «Путь Леніна», ділові братські зв'язки мають шахтарі Олександрії з гірниками Карпінська Свердловської області і грузинського міста Ткібулі. Міцнюють і розвиваються наші зв'язки з трудящими багатьох

(Закінчення на 2-й стор.).

До свята — тиждень. Юнаки та дівчата орденоносної Кіровоградщини прагнуть відзначити 50-річчя з дня присвоєння комсомолові імені В. І. Леніна якнайкраще. В праці, навчанні молодь демонструє вірність заповітам вождя. З девізом «ВІТЧИЗНІ — НАШ УДАРНИЙ ТРУД!» стали на передсвяткову вахту машинобудівники і шахтарі, будівельники і хлібороби, тривають професійні конкурси, підводяться підсумки громадсько-політичної атестації, відбуваються зльоти передовиків соціалістичного змагання. Перед ветеранами партії і комсомолу юнь складає рапорт про свої здобутки. А 13 липня — Всесоюзний комуністичний суботник. Це знову буде свято праці, демонстрація високої свідомості спілчан.

Вітчизні — наш ударний труд!

Віктор РИЖАК працює шофером на вивезенні гірничої маси в Завалліяському графітному комбінаті. Своїм «КрАЗом-253-Б» він транспортує щодня від екскаватора по 270 тонн гірничої маси на відстань два кілометри. Віктор — член бюро комсомольської організації, бере активну участь в художній самодіяльності.

Фото В. КОВПАКА, В. ЗЕМНОРІЯ.

ВЧИМОСЯ У ВЕТЕРАНІВ

У нас радість — наша комсомольсько-молодіжна бригада виконала піврічний план на десять днів раніше строку. Змінні завдання виконуємо на 120—130 процентів. Кращі верстатники Валерій Степанов, Микола Діденко, Віра Єсько, Віктор Гранкін цей показник довели до 135 процентів. За підсумками першого кварталу бригада вийшла переможницею у соціалістичному змаганні, їй вручено вимпел заводського комітету комсомолу.

Зараз перед нами нові підвищені зобов'язання — до знаменної дати 50-річчя присвоєння комсомолові імені В. І. Леніна виконати завдання семи місяців.

На першому плані у нас боротьба за якість продукції. Після XVII з'їзду ВЛКСМ всі члени бригади працюють під девізом «Якості — комсомольську турботу». Хлопці й дівчата намагаються всю продукцію здавати з першого пред'явлення.

Темпи щоденної напруженої праці дозволили нам вийти на рубіж березня 1975-го, а на моєму трудовому календарі — лютий 1976 року.

Якось завели ми розмову, звідки беруть початок наші успіхи. Про себе, про старання кожного говорили мало. Відзначили, насамперед, що без підтримки, турботи про нас старших товаришів нам довелося б скрутніше. Висловили подяку ветеранові праці, учаснику Великої Вітчизняної війни Вікторові Миколайовичу Мазуру. Він найперший наш помічник, справжній наставник, вміло передає багатий досвід молодому поколінню.

В. ЧАЛИЙ,
бригадир комсомольсько-молодіжної бригади верстатників цеху комуністичної праці № 2 Кіровоградського заводу тракторних гідроагрегатів.

ІДЕОЛОГІЧНІЙ РОБОТІ — ЛЕНІНСЬКИЙ СТИЛЬ

(Закінчення. Початок на 1-й стор.)

областей Російської Федерації, Башкирської АРСР, Казахстану та інших республік. Все ефективнішими стають наші братерські відносини з трудящими Толбухінського округу Народної Республіки Болгарії.

Однак, зазначає тов. М. М. Кобильчак, в інтернаціональному вихованні, вихованні радянського патріотизму є ще недоліки. Подекуди ця робота носить епізодичний характер, слабо використовується вона для успішного виконання народногосподарських завдань.

Наш обов'язок, використовуючи багатство і теоретичну силу марксистсько-ленінських ідей, документів партії, набутий за останні роки досвід, з неослабним розмахом вести роботу по інтернаціональному і патріотичному вихованню трудящих, особливо молоді. Треба всіма засобами виховувати і зміцнювати в кожному святе почуття радянської гордості, класової гідності громадянина Країни Рад.

З метою виховання радянського патріотизму та пролетарського інтернаціоналізму треба повніше використовувати героїчний літопис боротьби і перемог, славні революційні, бойові і трудові традиції нашої партії і народу. В жовтні трудящі Радянської України будуть відзначати 30-річчя звільнення від німецько-фашистської окупації. В травні наступного року всі народи нашої багатонаціональної Батьківщини святкуватимуть 30-річчя великої Перемоги радянського народу над німецьким фашизмом. Підготовку до святкування цих дат треба максимально використати для дальшого розгортання роботи по вихованню трудящих в дусі безмежної відданості Радянській Вітчизні.

В основі комуністичної моралі, підкреслював В. І. Ленін, лежить боротьба за зміцнення і завершення комунізму. Генеральний секретар ЦК КПРС товариш Л. І. Брежнєв на XXIV з'їзді КПРС наголошував: «Не може бути перемоги комуністичної моралі без рішучої боротьби з такими її антиподами, як користолюбство, хабарництво, дармоїдство, наклепи, анонімки, пияцтво».

Партійні комітети, первинні парторганізації, радянські і адміністративні органи області ведуть значну пропагандистську і виховну роботу, спрямовану на викорінення цих негативних явищ.

Проте, говорить доповідач, в багатьох випадках ми ще слабо боремося з антиподами комуністичної моралі. Він наводить конкретні приклади, говорить про необхідність рішучої боротьби з негідними проявами і настроями, правопорушеннями.

Серйозної уваги вимагає боротьба проти релігійних вірувань і забобонів.

Далі доповідач зупиняється на питанні комуністичного виховання підростаючого покоління.

Мова йде про нашу зміну, про таку зміну, яка була б добре підготовленою до великих справ і звершень. Леонід Ілліч Брежнєв підкреслював, що «майбутнє Країни Рад стане таким, яким його зроблять сьогоднішні жовтенята, піонери і комсомольці».

В роботі шкіл, спеціальних середніх і вищих учбових закладів області є певні досягнення. Нагромаджено цікавий досвід ідейного загартування школярів, дальшого розвитку набули питання трудового виховання, над якими багато і плодотворно працював видатний педагог сучасності Василь Олександрович Сухомлинський. Партійні організації і педколективи докладають чимало зусиль, щоб їх вихованці одержували міцні і глибокі знання, цінували творчу працю старших поколінь.

Віддаючи належне тому, що досягнуто сьогодні загальноосвітніми школами, технікумами і вузами, ми повинні в той же час бачити і правильно вирішувати нові завдання, які ставить перед навчальними закладами життя. Особливої уваги вимагає завершення переходу до загальної середньої освіти.

Виступаючи на XVII з'їзді ВЛКСМ, Генеральний секретар ЦК КПРС товариш Л. І. Брежнєв закликав комсомол взяти шефство над профтехучилищами. Справа честі обласної комсомольської організації, а також господарських керівників — оточити трудову зміну постійною турботою, подавати всебічну допомогу підготовці майбутніх робітничих кадрів до самостійного трудового життя.

Уважного, творчого і диференційованого підходу вимагають якісний бік навчання і виховання учнівської і студентської молоді.

Нещодавно ЦК КПРС прийняв постанову «Про роботу в Московському вищому технічному училищі імені М. Е. Баумана і Саратовському державному університеті імені М. Г. Чернишевського по підвищенню ідейно-теоретичного рівня викладання суспільних наук». Відмічені в постанові суттєві недоліки, в значній мірі стосуються і наших вузів. Докорінного поліпшення вимагає робота з кадрами в Кіровоградському педагогічному інституті.

Генеральний секретар ЦК КПРС товариш Л. І. Брежнєв з трибуни комсомольського з'їзду закликав партійні організації по-батьківському піклуватися про Ленінський комсомол, не шкодувати й надалі ні сил, ні часу для виховання молодого покоління.

На рахунку молоді багато добрих справ, вона завжди попереду і там, де трудніше. До честі юнаків і дівчат області Новоукраїнська районна комсомольська організація напередодні XVII з'їзду ВЛКСМ нагороджена орденом Трудового Червоного Прапора. Це відрадно. Проте, робота з молоддю далеко не скрізь ведеться по-батьківськи розумно, по-партійному вимогливо. Комітети ЛКСМУ іноді копіюють не властиві їм форми роботи, комсомольський актив ще мало буває в гущі подій, не завжди уміє повести за собою юнаків і дівчат.

Значну увагу треба приділити наставництву. В області є великий загін членів партії, заслужених людей, які стали справжніми наставниками юнаків і дівчат. На основі кращого досвіду слід повсюдно поширювати наставницький рух. Обласний комітет партії розробив заходи по розвитку наставництва. Ними передбачено навчання наставників, узагальнення передового досвіду, визначення конкретних шляхів щодо поліпшення ідейно-виховної роботи серед юнаків і дівчат. Необхідно, щоб ця робота стала в центрі уваги кожної парторганізації.

Доповідач зупиняється на ролі і завданнях засобів масової інформації, питанні дальшої активізації роботи культармійців області, творчих об'єднань, поліпшенні кінообслуговування трудящих.

Складовою частиною комуністичного виховання, підкреслює доповідач, є розвиток фізкультури і спорту. Зараз на Кіровоградщині є 1477 колективів фізкультури, які об'єднують 245 тисяч фізкультурників. За роки п'ятирічки зросла кількість майстрів та спортсменів-розрядників, підвищилась їх майстерність, встановлено нові обласні рекорди. Проте стан фізкультурно-масової і спортивної роботи в області повинен бути значно кращим. Незадовільно використовуються наявні спортивні споруди і майданчики, недостатній ріст рядів фізкультурників.

Профспілкові, фізкультурно-масові і комсомольські організації мало приділяють уваги здачі норм ГПО.

Важливою ділянкою ідеологічної роботи є військово-патріотичне виховання молоді, підготовка її до служби в Збройних Силах. Партійні, профспілкові, комсомольські організації, організації ДТСААФ проводять чимало заходів у цьому напрямку. Проте в ряді учбових закладів і на підприємствах військово-патріотичним вихованням займаються від випадку до випадку, нерідко ця робота приурочується лише до ювілейних дат і свят. Мало пропагуються політичні, моральні і психологічні якості, якими повинен володіти сучасний радянський воїн.

— Комуністична партія, — говорить на закінчення доповідач, — виконуючи заповіти В. І. Леніна, завжди вела ідеологічну роботу в тісному зв'язку з практикою господарського будівництва, з працею мільйонів творців нового світу. Ось чому, піклуючись про підвищення дієвості ідейно-виховної роботи, ми повинні звертатися до тієї сфери діяльності партійних комітетів і партійних організацій, всіх наших ідеологічних підрозділів, яка безпосередньо пов'язана з вирішенням розробленої XXIV з'їздом КПРС соціально-економічної програми, з ідеологічним забезпеченням виконання плану дев'ятої п'ятирічки. Обком, міськкоми і райкоми партії, первинні парторганізації мають і надалі розглядати ідейно-політичну роботу не як самоціль, а як могутній засіб вирішення поставлених XXIV з'їздом КПРС завдань.

М. М. Кобильчак зупиняється на важливих завданнях, спрямованих на виконання планів і зобов'язань визначального року п'ятирічки трудівниками області.

Питанню про посилення роботи партійних комітетів, первинних парторганізацій по ідеологічному забезпеченню виконання трудящими високих зобов'язань, взятих на дев'яту п'ятирічку, присвятили виступи на пленумі перший секретар Олександрійського міськкому партії **І. В. Дробот**, старший плавильник Побузького нікелевого заводу **А. М. Бондаренко**, голова колгоспу «Зоря комунізму» Новоархангельського району Герой Соціалістичної Праці **Л. Й. Шліфер**, редактор обласної газети «Кіровоградська правда» **А. П. Мостовий**, голова облпрофради **Д. Т. Жмак**, які взяли участь в обговоренні доповіді.

Другий секретар Кіровоградського міськкому партії **А. Д. Сухачов**, перший секретар Олександрівського райкому партії **С. Х. Тараненко**, ректор Кіровоградського педінституту, голова обласної організації товариства «Знання» **Ф. Г. Овчаренко** зупинилися на питанні підвищення ефективності політичного навчання, лекційної пропаганди, їх практичної віддачі.

Ролі наставництва, посиленню виховної роботи серед комсомольців і молоді приділили увагу у виступах директор Богданівської середньої школи Знам'янського району Герой Соціалістичної Праці **І. Г. Ткаченко**, бригадир тракторної бригади колгоспу імені XX з'їзду КПРС Новоукраїнського району двічі Герой Соціалістичної Праці **О. В. Гіталов**, перший секретар обкому ЛКСМУ **М. К. Скляниченко**.

На пленумі виступив завідуючий відділом науки і учбових закладів ЦК Компартії України **Ф. М. Рудич**.

Із заключним словом на пленумі виступив перший секретар обкому партії **М. М. Кобильчак**.

В обговореному питанні пленум прийняв розгорнуту постанову, яка націлює партійні організації на дальше вдосконалення ідеологічної роботи.

З інформацією по другому питанню виступив другий секретар обкому Компартії України **Л. Ф. Кібець**. З цього питання пленум прийняв постанову.

Пленум розглянув організаційне питання.

В роботі пленуму взяв участь інспектор ЦК Компартії України **П. О. Федуячев**.

Доярки колгоспу імені Мічуріна Устинівського району Галина ПОЛІЩУК і Марія ВІДОМЕНКО з початку року вже надоїли по 1500—1700 кілограмів молока від кожної із 18 закріплених за ними корів. А щодобовий надій в їх групах становить по 10—13 кілограмів.

Фото В. КОВПАКА.

Перемога за перемогою

Ця новина обійшла весь завод.

— Ви чули про Лавренка?

— Так ви знаєте, що лавренківці зробили? — тільки й чулося весь день.

Справді, дивуватись було чому. Бригада слюсарів-монтажників електромеханічного заводу, яку очолює Віктор Лавренко, виконала завдання дев'ятої п'ятирічки ще в першій половині червня.

А перед цим бригаду Лавренка поздоровляли теж з перемогою. За підсумками першого кварталу 1974 року вона зайняла перше місце серед колективів підприємства і була відзначена перехідним червоним вимпелом.

А ось зараз і рубіж п'ятирічки — позаду.

Підбадьорений успіхом, колектив бригади Віктора Лавренка зобов'язався до кінця року виготовити продукції на 22,3 тисячі карбованців понад план.

В. ВЛАСЕНКО,
секретар комітету комсомолу електромеханічного заводу.
м. Олександрія.

ДОДАТКОВИХ — 45

До Дня радянської молоді кращій комсомольсько-молодіжній електровозній колоні Помічнянського залізничного вузла був присуджений перехідний червоний вимпел ЦК ВЛКСМ. Члени цього колективу заздалегідь готували подарунок до 50-річчя присвоєння комсомолові імені В. І. Леніна. І от Валерій Думанський, керівник колони, разом з групкомсоргом Юрієм Котляровим сповістили своїм хлопцям про велику трудову перемогу в першій половині визначального року.

Підрахунки показали — економія електроенергії та оборотів вагонів за рахунок перевезення колоною понадпланових великовагових поїздів вже до 20 червня дорівнювала відправці 45 додаткових ешелонів.

А. ГУРТОВИЙ.

СІНАЖ МОЛОДІЖНИХ ЕКІПАЖІВ

Дві тисячі тонн сінажу вирішили заготовити механізатори колгоспу «Пам'ять Леніна» і вже заклали півтори тисячі тонн. Значний вклад у загальний здобуток тут внесли два комсомольсько-молодіжні екіпажі, очолювані Миколою Скляровим та Василем Коваленком. Нині ці колективи стали на ударну трудову вахту, присвячену 50-річчю присвоєння комсомолу імені В. І. Леніна. Справитися із завданням вони зобов'язалися на тиждень раніше, ніж накреслювали, і до дня відзначення знаменної дати заготовлять понад план ще 200 тонн цінних кормів.

На заготівлі сінажу в господарствах району трудяться 12 комсомольсько-молодіжних екіпажів.

П. КОЛЕСНИК,
інструктор Маловисківського райкому комсомолу.

● ЧИТАЧ ПОВІДОМЛЯЄ:

ПОДАРУНОК НА ІМЕНИНИ

В нашому місті закінчилися гастролі литовського цирку «Темп». Велике захоплення у глядачів викликали виступи групи жонглерів, велофігуристів, акробатів-ексцентриків. А найбільше сподобався силовий номер литовського богатиря В. Дикуліса.

Цікаво, що виступ литовських циркачів був своєрідним подарунком на іменини. Адже в той час Світловодськ святкував своє 20-річчя.

В. ЛАВРОВ,
токар.

м. Світловодськ.

СОЛДАТСЬКИЙ АВТОГРАФ

...Эх, путь-дорожка
фронтовая,
Не страшна нам бомбежка
любая...

Слова цієї, досить популярної у роки війни, пісні про фронтового шофера добре відомі колишньому бійцю-водієві машини Дмитру Павловичу Демчишину. Довелося йому всі довгі роки тримати в руках кермо автомобіля, доставляти на передову боєприпаси.

Він брав участь в обороні Кавказу, визволяв столицю Радянської Білорусії — Мінськ, а в сорок п'ятому взяв курс на Берлін...

— 4 травня 1945 року, — пригадує ветеран, — мені з групою товаришів по зброї довелося бути біля фашистського рейхстагу. На його обгорілих стінах я й поставив свій автограф — написав номер військової частини, у якій служив, і своє прізвище.

Відтоді минуло двадцять дев'ять років. І весь цей час комуніст Демчишин (членом партії він став на фронті) перебуває в строю. Після демобілізації працював у народному господарстві, споруджував Долинський цукровий завод. Зараз знову водить автомобіль. Серед кількох урядових нагород на його грудях виблискує медаль «За бойові заслуги».

Г. ПОЗНЯК.

м. Долинська.

ЧИТАЧ · ГАЗЕТА

● ЧИТАЧ ДЯКУЄ:

ЯК ЛИЧИТЬ КОМСОМОЛЦІ

Відбувалось міське змагання санітарних дружин. Наближалась черга виступати нашій команді. Але у командира першої санітарної ланки Поліни Василівни Катеринич раптово захворіла мати, і вона не змогла брати участь у змаганнях. Розгубились сандружинниці. Та швидко все стало на свої місця. П. В. Катеринич замінила її дочка, учениця Кіровоградської середньої школи № 6 Валя Скринник.

До початку змагань вона встигла познайомитись із сандружинницями, дала настанови. І ланка, якою командувала Валя, виступила краще за всіх. Валя встигала допомагати іншим, ділилась знаннями і досвідом, показала стійкість і витривалість. Всі учасниці змагання щиро полюбили її. Почуття поваги і авторитету викликала вона в нас. І ще ми довідались, що Валя — активна комсомолка, в школі добре вчиться.

Ми дуже вдячні педагогічному колективу цієї школи за виховання такої чудової дівчини.

Л. СЕМЕНОВА, М. КУРЛОВА, О. ВОРОБЙОВА — робітниці Кіровоградської фабрики «Побутмеблі», члени санітарної дружини.

ТЕПЛІ краплини дощу вистукували по смолянистому асфальту. Падали на голови та плечі юнаків і дівчат. А вони не звертали на них увагу. Прямували головною вулицею міста до пам'ятника вождю. Над ними гордо майорів червоний прапор. Стільки разів він очолював їх колону на святкових демонстраціях, вів у походи, кликав на трудову чверть! Того дня востаннє йшли із своїм шкільним прапором випускники Кіровоградської середньої школи № 6. Йшли до Леніна і несли йому свої думи, помисли, плани на майбутнє.

...А РАНОК БУВ СОНЯЧНИМ

Радісно світились обличчя перехожих, котрі зустрічали колону 150 майбутніх робітників, хлібодарів, вчених, лікарів, педагогів. Першу нагороду — золоту медаль — отримали вісім десятикласників. Це — Алла Колєчкіна, Тетяна Крепак, Людмила Марченко, Олександра Швець, Володимир Шпильовий, Людмила Кеваркова, Валентина Синельникова і Алла Петренко.

39 їх ровесників мають грамоти «За особливі успіхи у вивченні окремих предметів». Разом з атестатами зрілості хлопці отримали ще й права водіїв, а дівчата — посвідчення друкарок. Тож недаремно багато з них планують зразу ж розпочинати трудове життя з цих спеціальностей.

...Місто спало. А тихий дощ все хлюпотів його вулицями. А ранок був сонечним, перший сонячний ранок їх самостійного життя.

І мені було любо дивитись на цих щасливих молодих людей. У них попереду світла і широка дорога, під мирним небом Вітчизни, яку ми захищали від ворога.

І. СКРИННИК,
старшина запасу, учасник Великої Вітчизняної війни.

м. Кіровоград.

● ЛІТО ПІОНЕРСЬКЕ

НА ЗУСТРІЧ З КРАСОЮ

Кіровоградська обласна дитяча екскурсійно-туристська станція сумлінно підготувалась до літніх канікул школярів області. Заздалегідь було розроблено цікаві заходи насназкливого відпочинку дітвори. Цього року планується багато змістовних екскурсій, подорожей, в яких побуває 7213 школярів. В обласному таборі «Юний натураліст», наприклад, відпочине 270 дітей.

Наші школярі вирушають в Москву, Ленінград, Кишинів, Мінськ, Київ. Крім цього, піонери відпочиватимуть на туристичних базах в містах Києві, Кіровограді, Світловодську. На нашій київській базі вже побувало 600 хлопчиків і дівчаток. Вони зустрічалися з поетами, композиторами, акторами столиці, відвідували музеї, театри.

Цікаві мандрівки здійснили кружківці обласної дитячої екскурсійно-туристичної станції на хутір «Надію» та в Кам'янку.

О. ЖИВАНОВА,
методист Кіровоградської дитячої екскурсійно-туристської станції.

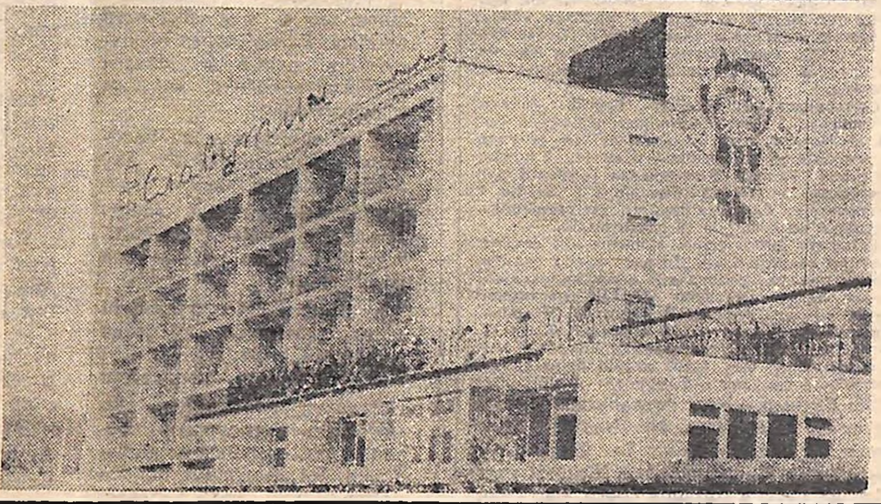

СВІТЛОВОДСЬК. ТУРБАЗА «СЛАВУТИЧ».
Фото А. БУДУЛАТЬЄВА.

-3-

«Володимир Базилевський ДЕЛЕГАТ КОНГРЕСУ документальна повість»

НІЧНА ОПЕРАЦІЯ. НА БИСТРИНІ. ПОСІМЕЙНА ДИСПАНСЕРИЗАЦІЯ. ЛІКАРНЯНЕ МІСТЕЧКО. ВІДРОДЖЕНІ КОСОГОРИ.

ПОЧАЛАСЯ та історія з підсобного господарства. Колгосп виділив для лікарні два гектари землі. Поступово обживалися. Звелися пральня, льох, льодник. Стало до дії інфекційне відділення на 10 ліжок. Обзавелися парою конячок, за якими доглядав глухонімий конюх Сашко, що любив усе живе безсловесною відданою любов'ю.

Коней не довіряв нікому, доглядав їх і пестив, як рідних дітей: годинами мив і тер шкребницею, розчісував гриви.

На своїй землі посадили картоплю, кукурудзу, овочі.

І все б нічого, та Феодосій почав помічати, як уночі хтось копає на городах картоплю: вранці земля то тут, то там зяяла свіжими ранами. Картоплі не вистачало навіть для хворих, тому цей факт страшенно обурив головного лікаря.

Напередодні віч-на-віч зіткнувся на вулиці з Савенком, чоловіком непевних занять і похмурої фізіономії. Про його спосіб життя ходили в селі темні чутки. Власне, як Савенка ніхто його й не пам'ятав. Був знаний за бандитським прізвиськом Уссуримець.

— Щось ти дуже радянський, — криво посміхнувшись, сказав Уссуримець і видихнув майже в обличчя, — дивись, як би воно тобі боком не вилізло.

— А ти мене не лякай, — стримано відповів Феодосій. — Не з лякливих...

Він уже звик і до погроз, і до нічних пострілів ще з тих перших днів перебування в Добрянці, коли куркулі вистежували посланців окружкому.

Одного разу під каменем, куди мав звичку класти ключ від хати, знайшов записку з грубими каракулями. Очевидно, автор її, прагнучи лишитися невпізнаним, писав лівою рукою. «Ти приїхав з Одеси, — читав Феодосій, — ну так і шапняй туди, поки не пізно. А то заткнемо твою пельку сирою землею».

Можливо, і не звернув би особливої уваги на той «епістолярій», якби не повертався якось додому після чергового засідання правління колгоспу. Йшов задуманий, заглиблений у самого себе й не помітив, як з-за рогу ближньої хати майнула схилена постать і заступила дорогу. Два постріли один за другим розірвали довколишню тишу. Смерть тонко просвівала над самісінькою головою. Видно, таки здорово тремтіли у недруга руки, коли схибив з десяти-п'ятнадцяти кроків.

Невдовзі випала нагода побувати в районі. Мусив зустрітися з людьми з відповідних органів. Ті уважно вислухали і вручили Феодосію браунінг і 300 патронів. Так, на всяк випадок.

І ось тепер цей злодій.

На нічне «чергування» запросив Сашка. Ніч випала місячна, зоряна. Опівночі подув холодний вітерець. Кукурудза зашурхотіла, зашепотіла своєю сухою аскетичною мовою. Рівне місячне сяйво проливалося над городом, і в тому сяйві було видно, як на долоні, і білий корпус лікарні, і молоденькі вишеньки обабіч шляху, і зарослий полином та лободою пустир, який жінки давно вже облюбували під попелище. Терпкий дух землі, замішаний на видихах та випарах городини, бур'янів та всілякого зілля дратівливо лоскотав ніздрі, десь з-над Синюхи моторошним голосом озвався самотній сич, а над усім тим гриміли невмовклі оркестри коників, від чого повітря туго металево подзенькувало. І ота ніжна монотонна вібрація розм'якшувала серце, настроювала його на зачаровано-споглядальний лад. Феодосій на якийсь час забув, задля чого він сюди прийшов і чому сидить у позі буддійського ченця отут, серед високого кукурудзиння, весь віддавшись чаклунській хвилі ночі — духмяній і чистій. Вивів його з цього стану різкий звук: це був зойк зламаного стебла, на який грубо наступили ногою. Від шляху рухалася чиясь громіздка постать. Біля картоплища невідомий опустився навпочіпки, і Феодосій помітив у нього в одній руці мішок, а в другій якийсь металевий предмет. У місячному сяйві щось зблискувало холодним полиском. Уважно придивившись, збагнув — багнет. Ним злодій орудував як лопатою, а потім похапцем набивав мішок видобутою бараболею.

Їх розділяв якийсь десяток метрів. Сашко, нічого не підозрюючи, мирно заснув. Його фроловка лежала поряд з ним. Розбудити? А що, як він спросоння не второпає, що до чого, і завчасно сполохає пташку? Ні, так не годиться. Феодосій намацав у кишені браунінг і обережно звів курок. Намагаючись захопити злодія з тилу, пропов з міжряддям кілька метрів ближче до шляху. Упав на непроханого гостя мов сніг на голову саме тоді, як той утрамбовував свій мішок, намагаючись поставити його на «попа».

— Стій! Руки вгору! — тицьнув браунінгом прямо в живіт.

Багнет відкинув ногою подалі: обачність не завадить.

...Зросту був вище середнього, статури міцної, дивився на Феодосія люто, спідлоба. Він ще не зовсім оговтався від несподіваного повороту справи і почувався спантеличеним, що так нерозумно дав себе ошукати.

— Ти хто? — різко шарпнув його лівою рукою Феодосій.

— Ворона, — гордовито стенув плечем.

— Ворона? — лікар відступив крок назад.

Дивуватися таки було з чого. Головоріза Ворону, як вогню, боялися не тільки в Добрянці, а й у довколишніх селах Плоско-Забузькому, Троянах, Вовчій Балці. Подейкували, що кілька днів тому, саме він убив колгоспного пасічника Івана Радченка.

— Іди вперед, — підштовхнув його дулом револьвера, — знайшов кого грабувати — хворих... І зневажливо чвиркнув крізь зуби.

Не раз дружки Ворони прагнули поквитатися з відважним лікарем. Востаннє — це трапилося взимку — оточили саньми лікарню і почали безладно стріляти. На щастя, Феодосія не було вдома: затримався в окружкомі. Лихослов'лячи, п'яні нападники пограбували лікарняну кухню і поспішливо змилися. Та невдовзі їм усім прийшов кінець.

Життя в артілі вирівнювалось. Господарство економічно зміцніло і те, що вчора ще здавалося нереальним, сьогодні вирішувалося гуртом без особливих ускладнень. Зростало нове покоління, спрагле нового, незвіданого, всіма своїми помислами спрямоване у майбутнє. Йому випало пронести крізь життя ентузіазм перших п'ятирічок, героїку звершень, чистоту помислів.

Феодосій пристрасно віддається цьому новому поколінню. Готує кадри для радянської армії, за короткий строк організовує 13 фізкультурних колективів у Добрянці, Осичанці, Коритне-Забузькому. На власні кошти придбає спортивне спорядження: костюми, лижі, футбольні і волейбольні м'ячі, бутси, турніки тощо. З щедрістю, незрозумілою для близькоруких, викидає на це п'ять з половиною тисяч карбованців.

Керує лекторієм, виконує депутатські обов'язки: спершу, як депутат сільської Ради, а згодом — районної Ради депутатів трудящих.

Він — член сільської комісії, Народного Комісаріату охорони здоров'я УРСР, пізніше — член ЦК профспілки медпрацівників республіки. Безліч почесних знаків — винагорода за успіхи, досягнуті ним на ниві охорони здоров'я, за оборонну та фізкультурну роботу.

«Медицина починається з добрих почуттів людини». Ці слова належать французькому фізіологу Клоду Бернару. Їх справедливість Феодосій міг би підтвердити своїм практичним досвідом. Ще в 1932 році він запропонував свій метод обслуговування населення, названий «посімейною диспансеризацією», аналогічно до «посімейної реєстрації», яку ще всі практикували земські лікарі. Суть цього методу — в тісному взаємозв'язку профілактичної і лікувальної роботи. Відомо ж бо — хворобу легше попередити, аніж вилікувати.

Щоб реалізувати цей задум, треба було побувати в кожній сім'ї, аби мати повне уявлення про її склад, вік кожного з її членів, перенесені хвороби, житлово-побутові умови, умови праці, стан здоров'я кожного зокрема. Характерно, що новий метод повністю відповідав заходам держави про повну диспансеризацію населення, які знайшли своє узагальнююче і всебічне обгрунтування через багато років — на XXII з'їзді КПРС. Невідомий нікому лікар з глибинки виявляв далекоглядність державного діяча. Так потім ще не раз буде з багатьма його рекомендаціями і пропозиціями.

Великий обсяг роботи не лякав Феодосія. Важливі наслідки. А вони, як і слід було сподіватися, перевершили усі сподівання — відтепер кожен двір був на обліку, і, при потребі, це значно полегшувало функції медперсоналу.

В тому ж таки році лікар вносить пропозицію створити так званий інститут домових санітарних уповноважених. Виходячи з переконання, що ніхто краще від господаря дому не знає стану здоров'я своїх домочадців, Феодосій зобов'язував кожного главу сім'ї на випадок захворювання негайно сповіщати про це в лікарню. В його обов'язки входило також стежити за санітарним станом у хаті. На думку Гетьманця, це сприяло активізації боротьби з інфекціями, оскільки, завдячуючи такому методу, можна було своєчасно допомогти хворому і водночас запобігти розповсюдженню хвороби.

Згодом хірург наполягає на тому, щоб на базі обласних медучилищ відповідні інстанції організували підготовку зуболікувальних і зубопротезних кадрів. До його пропозиції прислухаються. Село одержує вкрай необхідних спеціалістів.

(Продовження. Початок в газетах за 11, 13, 15, 18, 20, 22, 25, 27, 29 червня та 2 липня).

(Далі буде).

СПОРТ

● ЛЕГКА АТЛЕТИКА

ДО РЕКОРДУ... КІЛОМЕТРИ

На кіровоградському стадіоні спортивного клубу «Зірка» кілька днів тому закінчився чемпіонат області з легкої атлетики.

У поєдинках взяли участь лише команди «Авангарду», «Буревісника», «Спартака» і один заліковий учасник з «Трудових резервів».

Коротко про результати.

Біг на 100 метрів виграла рекордсменка області Віра Конюшенко («Буревісник») — 12,4 секунди. А рекорд області — 12,0. У чоловіків тут найсильнішим був її одноклубник Валерій Добробатько — 11 секунд.

Непоганий час з бар'єрного бігу на 400 метрів показав авангардівець Валерій Попов — 55,1 секунди. Це — вище нормативу першого розряду. Нижче своїх можливостей пробігла 800 метрів кандидат у майстри спорту з олександрійського «Авангарду» Любов Ручка — 2.13,8. Спартаківець Володимир Павленко подолав цю дистанцію за 1 хвилину 59,6 секунди.

Світловодський стайєр Сергій Іоненко («Авангард») пересік фінішну стрічку з бігу на 10 кілометрів за 32 хвилини 31,6 секунди. Переможницею з стрибків у висоту і довжину стала Галина Колесникова («Авангард»). Відповідно — 155 сантиметрів і 5 метрів 46 сантиметрів. Сергій Сіроштан («Буревісник») стрибнув на 6 метрів 89 сантиметрів.

Естафету 4х100 метрів з часом 50,4 секунди виграли авангардівки. До речі, треба сказати, що ця команда складалася з вихованок відділення легкої атлетики ДЮСШ спортивного клубу «Зірка» (тренер В. Іванець). У чоловіків сильнішими тут були спартаківці. Їх час — 43,7 секунди. Представники «Буревісника» з естафетного бігу 4х400 метрів були сильнішими — 3 хвилини 29,3 секунди.

Як бачимо, нічим похвалитися організаторам чемпіонату. Ні кількістю учасників, ні показниками. Та й програма змагань не була виконана. Жодної учасниці не було з метання спису, бар'єрного бігу. Молот і спис метали по одному спортсмену, а диск — ніхто. Те ж було і у штовханні ядра. Три учасниці брали участь у забігу на 1500 метрів і жодна не показала залікового результату, тобто нормативу другого спортивного розряду.

В поєдинках на бігових доріжках, секторах не було вихованців відділень легкої атлетики ДЮСШ обласного відділу народної освіти, спортсменів «Колоса», «Динамо» та інших.

На наш погляд, це свідчення того, що з великим загоном фізкультурників і спортсменів не ведуться систематичні і цілеспрямовані заняття у секціях колективів фізкультури. Окремі керівники спорткомітетів і тренери забувають головну ознаку нашого фізкультурного руху — масовість, яка породжує майстерність. Тому й не дивно, що «королева» спорту до цього часу не в пошані у фізкультурних організацій, навіть у провідних товариствах і відомствах, керівники яких поки що не доцінюють того, що вона повинна дати вагому кількість переможних очок в заліковку копилку колективу спортсменів степової Кіровоградщини на республіканській спартакіаді, присвяченій VI-й літній Спартакіаді народів СРСР.

Ще є час зробити висновки, треба доцільніше проаналізувати виступи кожного товариства, кожного легкоатлета, особливо учасників збірного резерву, кожного тренера. І водночас для них слід створити такі умови, щоб кожен особисто відповідав за наслідок своєї праці.

Слово — за облспорткомітетом.

В. ПОТАПОВ.

ГПО НА МАРШІ

«ВИРУЧАЛЬНИКИ» ОБРАЖАЮТЬСЯ...

● ПРОБЛЕМА СТАРТОВОГО ПЛОТУ І ЗАГУБЛЕНА ІНІЦІАТИВА

ПЕРИПЕТІЇ ці вже з «бородою». Приходили в спорткомітет фізорги, звітували про кількість юнаків і дівчат, які склали заліки з фізичної та військово-технічної підготовки за програмою комплексу ГПО. Називаючи мізерні цифри, розводили руками:

— Якби все гаразд було з плаванням, то показник зріс би. А так...

Минуло майже два роки з часу старту нового фізкультурного комплексу. Здавалося б, вивчені всі проблеми. Все ж вони існують. В колективах фізкультури треба було проводити змагання з багатоборства ГПО на приз «Комсомольской правды». Але фізорги чекали, коли, нарешті, потепліє і можна буде скласти норматив з плавання. У Вільшанському районі, наприклад, горік підготовлено лише 726 значкістів (3,8 процента від загальної кількості населення). І знову були виправдання:

— Якби не це плавання!

Виявляється, що фізкультурні працівники разом з комсомольськими активістами й донині не могли вирішити, хто ж має будувати басейни. І саме через їх відсутність юнаки та дівчата не могли виконати «важкого» нормативу.

А як вирішують цю проблему найдосвідченіші? Яку лінію, скажімо, зайняв Кіровоградський міський спорткомітет? Голова спорткомітету О. Березан розміркував по-діловому:

— В місті вже більше 14 тисяч значкістів. 40 тисяч робітничої, студентської і шкільної молоді продовжує складання нормативів. Намагаємось надолужити прогаяне. Ось і починаємо з плавання. Ми вважаємо, що басейни повинні мати колективи найбільших підприємств міста, спортивні товариства. Поки що таким багатством можуть похвалитися лише студенти педінституту. В спартаківців є база,та недообладнана. Товариші з «Авангарду» везуть своїх фізкультурників аж на турбазу «Бірюсника». Школярі міста теж не мають свого басейну. Нині варто було б обладнати їх в піонерських таборах, але знову тривають суперечки: «Хто виділить кошти? Хто дасть робочу силу?» Я гадаю, що це справа відповідних обкомів профспілки, органів народної освіти. Бо вимога поставлена пряма — школярі в піонерських таборах неодмінно повинні складати нормативи ГПО...

ЧЕРЕЗ кілька днів після цієї розмови ми завітали на новомиколаївський пляж з надією на те, що побачимо нові басейни. Але там тренувались тільки хлопці з «Буревісника». Навіть примітивних обладнаних місць для складання нормативів з плавання більше не побачили. Дивно! Невже такі підприємства як «Червона зірка», завод тракторних гідроагрегатів, завод радіовиробів, комбінат «Кіровоградважбуд» справді не мають змоги допомогти майбутнім значківцям?

Хотілось зустрітися з керівниками цих підприємств. Але раптом телефонний дзвінок в редакцію.

— «Буревісник» не пускає нас на свою базу, — невдоволено почав заступник голови правління спортклубу «Зірка» Г. В. Рудинський. — А повинна ж бути якась взаємовиручка. Ми ж не зачиняємо перед студентами ворота свого стадіону.

Це так, взаємовиручка — *справа потрібна*. І активісти з ДСТ «Буревісник» не проти неї. В спортзалах педінституту завжди проходять міські і обласні змагання, в яких беруть участь спортсмени всіх спортивних товариств і відомств. На водній станції «Буревісника» — школярі міста, робітнича молодь. Але чи вистачить червонозорівцям якихось 2—3 години на добу (бо цілоденно фізкультурники з інших колективів тут господарювати не можуть — у студентів є своя програма, свої графіки проведення змагань, розклад роботи секцій)? На заводі — тисячі фізкультурників. І не личить такому колективу як «Зірка» вдаватись до «позичок». Спортклуб цей сам міг би допомогти учням шкіл міста. І тим же студентам.

А ЧИ багато треба, щоб побудувати басейн?

Начальник оргвідділу обласного комітету В. Суржан:

— Звичайно басейн можна побудувати за кілька днів. І він служитиме роками, якщо його доглядати. На річці зі ставу, де глибина від півтора до трьох метрів можна збудувати стартовий політ. 5—6 колод завдовжки шість метрів і товщиною 20—25 сантиметрів, чотири бруси, дві палі і дошки для настилу — ось і вся основа. На плоті не важко встановити стартові тумбочки, а за 25 метрів — поворотний щит. І тут не треба великих інженерних премудростей. Якщо прийдуть до ставу два теслярі і загін комсомольців, то й за один суботник басейн буде готовий прийняти спортсменів. Так зробили в Ульяновці, Петровому, Світловодську. Гадаю, завод «Червона зірка» не бідніший за середній колгосп чи школу...

Отже, проблема не така вже й важка. Треба лише віднайти ініціативу і активність. І вони мають виповнюватись від комітету комсомолу первинної організації, від фізорга і до райкому ЛКСМУ, районного спорткомітету. Бо їм доручено вести молодь.

М. ШЕВЧУК,
спецкор «Молодого комунара».

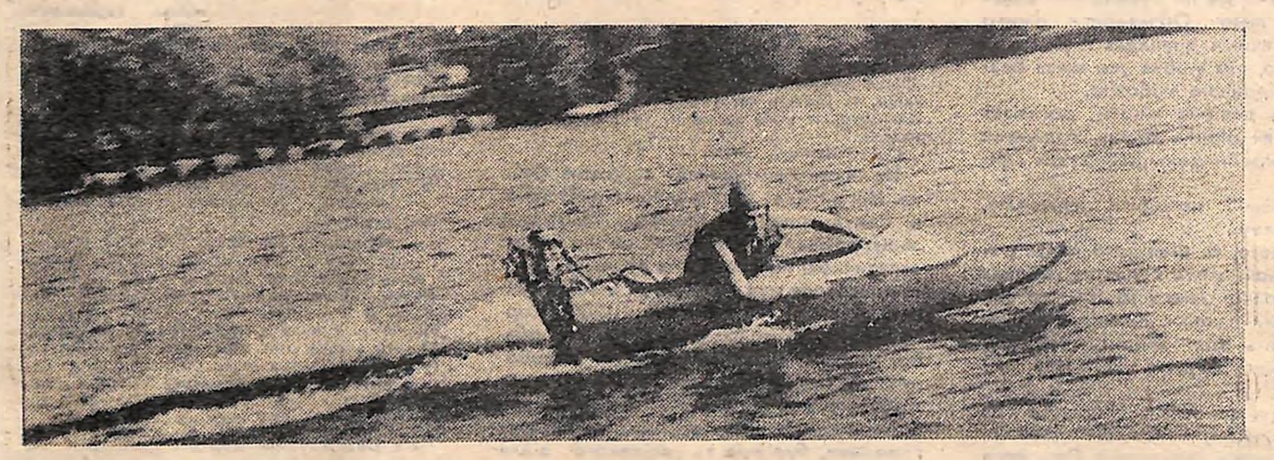

НА ІНГУЛІ. ТРЕНУЮТЬСЯ СПАРТАКІВЦІ.
Фото В. КОВПАКА.

64 клітини

КЕРІВНИК КЛУБУ КАНДИДАТ У МАЙСТРИ СПОРТУ Г. ДУБІВКА

● В минулому випуску «Клубу 64-х клітин» ми почали розповіді про перших найсильніших шахістів світу. Ви дізнались про сходження А. Андерсена. Сьогодні розповідь про Поля Морфі.

„ЗАГАДКА" МОРФІ

Славу Андерсена затьмарили досягнення Поля Морфі.

В 1837 році в сім'ї нью-орлеанського судді Морфі народився хлопчик, який незабаром загадав шаховому світові таку загадку, якої довго ніхто не міг розгадати.

Виступаючи на чемпіонаті Америки, двадцятилітній юнак переміг всіх своїх суперників, вперше став чемпіоном. Виступ його був громоподібним, і привернув велику увагу громадськості. З юнацьким запалом він тут же заявив, що може дати нічиєї наперед будь-якому шахісту Америки.

Такий матч відбувся з американським шахістом Стенлі, який, програвши чотири партії, здав матч. Стало зрозуміло, що в Америці немає шахістів, які зрівнялися б із Полем.

В 1858 році Морфі вирушає за океан. В Парижі відбувся матч між Морфі і Андерсеном, який закінчився переконливою перемогою Морфі. Некоронованим чемпіоном продовжує Морфі свою тріумфальну поїздку по Європі. З майже «сухим» рахунком він виграє ще кілька матчів, а його недавні матчеві супротивники, найкращі європейські майстри, сідають в один ряд, щоб зіграти з Морфі у сеансі одночасної гри.

Після тріумфального турне по Європі його вітали в Америці, як національного героя. Але в колі своїх рідних і близьких Морфі зустрів негативне ставлення до захоплення шахами. Його родичі всілякими засобами намагалися примусити його залишити шахову діяльність.

Нерідко надсилали до нього діячів єзуїтського ордену, які замучили його своєю настирливістю і врешті-решт домоглися свого. Морфі залишив шахи. Яку душевну драму пережив Морфі видно з того, що незабаром після відмови від свого справжнього покликання у нього стався психічний розлад. Великого майстра було втрачено безповоротньо...

МЕЛЕЕКРАН

5 П'ЯТНИЦЯ

ПЕРША ПРОГРАМА. 9.05 — Кольорове телебачення. Ранкова гімнастика. (М). 9.20 — Новини. (М). 9.30 — «Бесіди про спорт». (М). 10.00 — Кольорове телебачення. О. Бальзак. «Шагреньова шкіра». Частина II. (М). 11.20 — Новини. (К). 11.35 — Художній фільм «Нам ніколи чекати». (К). 15.15 — «По рідній країні». Вірменська РСР. (М). 15.45 — «Революцією покликані». (М). 16.30 — Телефільм. (Кіровоград). 16.45 — «День за днем». (Кіровоград). 17.00 — «Світ соціалізму». (М). 17.30 — Кольорове телебачення. «Фільм — дітям». Художній фільм «Пастух». (М). 18.00 — Новини. (М). 18.15 — Кольорове телебачення. Для дітей. Театр «Дзвіночок». (М). 18.30 — Кубок СРСР з футболу. Півфінал. «Динамо» (Тбілісі) — «Динамо» (К). (Тбілісі). 20.15 — Кольорове телебачення. Концерт. (М). 21.00 — Програма «Час». (М). 21.30 — Кольорове телебачення. «Артлото». Естрадна програма. (М). 22.50 — Чемпіонат СРСР з плавання. (М). 23.10 — Новини. (М).

ДРУГА ПРОГРАМА. 11.20 — Новини. (К). 11.35 — Художній фільм «Нам ніколи чекати». (К). 17.00 — «Фрегати на полях». (Миколаїв). 17.25 — Для дітей. «Теремок-світлячок». (Дніпропетровськ). 18.00 — «За український мільярд 1974 року». «Школа Гіталова». (Кіровоград на Республіканське телебачення). 18.30 — Фільм-концерт. (К). 19.00 — Програма «Вісті». (К). 19.45 — «Наука і життя». (К). 20.45 — «На добраніч, діти!» (К). 21.00 — Програма «Час». (М). 21.30 — Художній фільм «Офіцери». (К). 23.00 — Спортивна програма. (Донецьк). 23.45 — «На лапах республіки». (К). 23.50 — Вечірні новини. (К).

6 СУБОТА

ПЕРША ПРОГРАМА. 9.05 — Кольорове телебачення. Ранкова гімнастика. (М). 9.20 — Новини. (М). 9.30 — Кольорове телебачення. Для дітей. «Приходь, казко». (М). 10.00 — Інтербачення. «В майстерні художника». (М). 10.30 — Музична програма. (М). «За листами глядачів». 11.00 — «Для вас, батьки». (М). 11.30 — Кольорове телебачення. «Сьогодні — міжнародний День кооперації». (М). 11.45 — Кольорове телебачення. Концерт. (Ленінград). 12.20 — «Поезія». (М). 12.45 — Пошта програми «Здоров'я». (М). 13.15 — «Музичний календар». (М). 13.45 — Кольорове телебачення. «Природа і людина». (М). 14.15 — «По концертних залах Москви». (М). 15.15 — «Очевидне — неймовірне». (М). 16.15 — Кольорове телебачення. Програма мультфільмів. (М). 16.40 — Політичний огляд. Ю. А. Жуков відповідає на запитання телеглядачів. (М). 17.25 — Кольорове телебачення. Прем'єра телевізійного документального фільму «Доброго ранку». (М). 18.00 — Кольорове телебачення. Чемпіонат світу з футболу. Передача із ФРН. В перерві — новини. (М). 20.00 — Телевізійний художній фільм «Спалений слід». (М). 21.00 — Програма «Час». (М). 21.30 — Кольорове телебачення. Концерт майстрів мистецтв. (М). 22.55 — Новини. (М).

ДРУГА ПРОГРАМА. 0.50 — Художній телефільм «Пакет». (М). 11.00 — «Хліборобське літо». (Запоріжжя). 11.30 — «Напрямок — висока якість». (Дніпропетровськ). 12.00 — Для дітей. «Сонечко». (К). 12.30 — «Дружби не згасне вогонь». (Миколаїв). 13.15 — Для юнацтва. «Орієнтир». (Донецьк). 14.15 — «Візерунки». Концерт. (Ужгород). 14.45 — «До 30-річчя визволення України від німецько-фашистських загарбників. (К). 15.15 — «Чернігівчанка». (К). 15.45 — Художній фільм «Крок з даху». (К). 17.20 — «Екран передового досвіду». Документальний фільм «Ткачі». (К). 17.55 — Кольорове телебачення. «Літературна субота». (К). 18.25 — Програма «Вісті». (К). 19.10 — Кольорове телебачення. «Народний цирк». (К). 20.50 — «На добраніч, діти!» (К). 21.00 — Програма «Час». (М). 21.30 — Художній фільм «Весілля». (К). 22.30 — «На лапах республіки». (К). 22.35 — Вечірні новини. (К).

Наша адреса і телефони

316050. ГСП, Кіровоград-50, вул. Пуначарського, 36. Телефони: відповідального секретаря та відділу комсомольського життя — 2-45-35, відділу пропаганди, відділу листів і масової роботи — 2-45-36, відділу військово-патріотичного виховання та спорту — 2-46-87.

Газета виходить у вівторок, четвер, суботу.

«МОЛОДОЙ КОММУНАР» — орган Кіровоградского обкома ЛКСМУ, г. Кировоград.

Друкарня ім. Г. М. Димитрова, обласного управління у справах видавництв, поліграфії і книжкової торгівлі, м. Кіровоград, вул. Глінки, 2.

Редактор В. ПОГРІБНИЙ.

БК 04754. Індекс 61197. Зам. № 13279. Тираж 59 200.