Пролетарі всіх країн, єднайтеся!

# ЛЕНІНЕЦЬ

Орган Ново-Миргородського РК Комуністичної партії України та районної Ради депутатів трудящих Кіровоградської області

Рік видання 27-й

№ 106 (3201)
П'ЯТНИЦЯ
5
ВЕРЕСНЯ
1958 р.

Ціна 15 коп.

*Справа честі, обов'язок партійних організацій і правлінь колгоспів—очолити патріотичний рух хліборобів, щоб забезпечити достаток кормів худобі і на цій основі добитися дальших успіхів у піднесенні громадського тваринництва.*

## Працівники кооперації, поліпшуйте торгівлю на селі!

Центральний Комітет КПРС і Рада Міністрів Союзу РСР у привітанні V з'їздові уповноважених споживчої кооперації відмітили, що кооперативні працівники повинні проявляти більше гнучкості і знахідливості в своїй діяльності, завжди турбуватися про більш повне задоволення побутових потреб і культурних запитів населення.

Високі і відповідальні завдання покладаються на споживчі товариства особливо тепер, коли реорганізовано машинно-тракторні станції і могутня сільськогосподарська техніка перейшла в колгоспи. Як же виконують свої обов'язки працівники торгівлі нашого району?

Члени правління райспоживспілки та сільських споживчих товариств часто запевняли трудівників колгоспного села, що значно збільшать продаж різноманітних тканин, швейних і трикотажних виробів, взуття, меблів та інших товарів, задовольнятимуть потреби колгоспів у товарах виробничого та господарського призначення. А на ділі за вісім місяців нинішнього року дуже мало зробили, щоб здійснити свої обіцянки.

У крамницях Коробчинського, Канізького і Панчівського ССТ незадовільно організовано вивчення попиту населення на товари народного споживання. Допускаються грубі помилки у плануванні товарообороту і завезенні товарів. А в віддалені села кооператори з перебоями доставляють товари повсякденного попиту, яких велика кількість знаходиться на базах райспоживспілки.

На низькому рівні культура обслуговування споживачів у багатьох селах, а також і в Ново-Миргороді. Окремі працівники прилавка забувають про елементарні правила ввічливості, грубіянять покупцям, подають продані товари, особливо продукти, без обгорткового паперу. Є ще випадки грубого порушення правил радянської торгівлі, обважування, обмірювання.

Працівники райспоживспілки ще майже нічого не зробили, щоб поліпшити організацію торгівлі будівельними матеріалами та товарами виробничого і господарського призначення. Кооператори чомусь не турбуються про задоволення зростаючого попиту на ці товари колгоспів і колгоспників. І це в той час, коли в районі з кожним днем розширяються масштаби житлового і культурного будівництва.

Хто, як не працівники споживчої кооперації, зобов'язані якнайкраще задовольняти запити трудящих. Але у нас в районі громадське харчування ще не відповідає все зростаючим вимогам населення. В чайних райцентра і села Панчево, в буфетах дуже мало кухонної продукції, гарячі страви, особливо мучні, овочеві та рибні, виготовляються в обмеженому асортименті і не завжди якісно. Не скрізь і не завжди задовільний санітарний стан підприємств.

Крамниці в багатьох селах знаходяться в надзвичайно тісних і майже непридатних приміщеннях, а про будівництво нових об'єктів не дбають ні керівники сільських споживчих товариств, ні правління райспоживспілки. У першому півріччі було відпущено тридцять п'ять тисяч карбованців на ремонт і будівництво сільських магазинів, та жодного карбованця не було використано за призначенням. Вже три роки споруджують в райцентрі універмаг. Чимало коштів витратили, але ще не видно кінця цьому будівництву.

Всі ці серйозні недоліки в організації торгівлі на селі сталися тому, що райспоживспілка допускала порушення демократичних основ управління сільськими споживчими товариствами. В ряді випадків незадовільно виконуються накази пайовиків, вони слабо залучаються до управління справами кооперації. На низькому рівні і виховна робота серед працівників прилавка. Змаганням ніхто не керує, кращий досвід роботи не вивчається і не поширюється.

Ось чому днями уповноважені пайовики на своїх зборах зняли з роботи М. Красікова, не довірили йому керувати правлінням райспоживспілки.

Споживчі товариства і райспоживспілка зобов'язані докорінно перебудувати свою роботу в світлі вимог статуту та рішень V з'їзду уповноважених споживчої кооперації СРСР. Всі працівники кооперації покликані надавати всебічну допомогу колгоспам і колгоспникам у справі зміцнення економіки сільгоспартілей і підвищення добробуту трудящих.

## *Навколо Землі*

**На 6 годину ранку третього вересня третій штучний супутник зробив 1513 обертів навколо Землі. Ракета-носій випереджає супутник на 25 обертів. В ясну, безхмарну погоду 5 вересня супутник можна спостерігати неозброєним оком від 8 градуса північної широти до 65 градуса південної широти. Ракету-носій можна спостерігати в південній півкулі від 8 градуса до 65 градуса південної широти. (ТАРС).**

## По нашому району

★

### З путівками комсомолу

По всій нашій Батьківщині провадиться будівництво нових заводів і фабрик, шахт і електростанцій. І скрізь ви зустрінете нашу славну молодь, яка працює з подвоєною енергією, готуючи достойну зустріч знаменній даті—40-річчю ВЛКСМ.

Нещодавно з комсомольськими путівками на будівництво Криворізького гірничо-збагачувального комбінату виїхали 17 комсомольців з колгоспів і підприємств нашого району. Серед тих, що поїхали на будову, Борис Панкул з колгоспу імені Куйбишева, Анатолій Ільєв з плодоконсервного заводу та інші юнаки.

Група молоді поїхала на одну з великих будов у Караганду.

На шахтах Донбасу, на спорудженні нових домен, на цілинних землях Казахстану—всюди є посланці комсомольських організацій нашого району.

**Л. ЧЕРНОВА,**
**працівник райкому комсомолу.**

### Допомагають колгоспам

Вже стало хорошою традицією, що учні середніх та семирічних шкіл подають дійову допомогу колгоспам в завершенні осінніх польових робіт.

В ці дні учні шкіл району допомагають колгоспам в проведенні силосування зеленої маси кукурудзи, виламують качани для консервування. Активно включилися в ці роботи учні Лікарівської, Кам'янської, Костянтинівської, Мар'ївської семирічних шкіл.

**О. АЛЕЙНІКОВ.**

В школах району розпочався новий навчальний рік. Радісним святом був початок навчання для всіх дітей, і особливо для тих хлопчиків і дівчаток, які вперше прийшли до школи. На знімку: вихованці Ново-Миргородського дитячого садка з квітами проводжають своїх друзів Олександра Мацуру, Валю Конофіцьку, Толю Ганула та інших, які вже стали першокласниками.

Фото **Ф. Калашникова.**

### Кращі кіномеханіки

В повсякденний побут трудівників колгоспного села міцно ввійшло кіно. Тільки в селах нашого району працюють сім кінопересувок. Хлібороби мають змогу щотижня дивитися нові художні та сільськогосподарські фільми.

З місяця в місяць перевиконує плани обслуговування глядачів і збору коштів кінопересувка, де механіком комсомолець Олександр Дубінін і мотористом Валерій Іщенко. Вони обслуговують трудящих сіл Кам'янки, Защити та інших.

В соціалістичному змаганні на честь сорок перших роковин Великого Жовтня добрих показників домагаються кіномеханіки Олексій Демченко та Володимир Зелінський. Вони також перевиконують планові завдання.

**Г. ДОРОТ,**
**бухгалтер райвідділу культури.**

### Молоко—рідній державі

Трудящі району, які мають у власному користуванні корів, охоче продають молоко рідній державі.

В селі Панчево цінну ініціативу проявили Яків Цельник, Василь Бантиш, Іван Жанталай та інші, які продали вже близько 1000 літрів молока кожний.

Жителька села Оситної Оксана Боровик продала рідній державі 1230 літрів молока, Андрій Шевченко з села Мар'ївки—1600 літрів.

**М. ДОРОФЄЄВ.**

## Новий колгоспний ринок

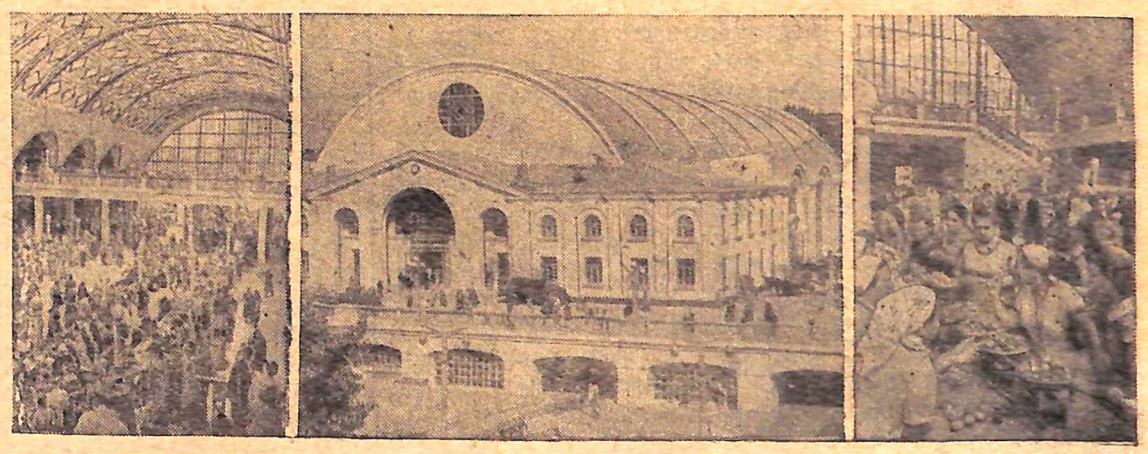

Київ. Прекрасний подарунок одержали трудящі столиці України: відкрився найбільший в республіці критий колгоспний ринок. На площі понад 9 тисяч квадратних метрів устатковано зручні торговельні місця. Сховища критого ринку вміщують 6 тисяч тонн різних продуктів. Тут створено всі умови для культурної торгівлі. До послуг колгоспників—готель, кафе, лекційний зал та інші культурно-побутові заклади.

На фото: 1. Внутрішній вигляд нового ринку. 2. Будинок нового ринку. 3. Продаж овочів в овочевому ряду.

Фото П. Хоренка (Фотохроніка РАТАУ).

# Новий навчальний рік у школі робітничої молоді

Комуністична партія приділяє виняткову увагу народній освіті. Досить згадати, що з ініціативи Центрального Комітету в недалекому майбутньому намічається реорганізація системи народної освіти, яка має на меті ще більше наблизити викладання основ наук до практики народного господарства, до життя.

В забезпеченні одержання середньої освіти всіма громадянами країни великого значення набувають заочні та вечірні середні школи.

Існує школа робітничої молоді і в Ново-Миргороді, яка протягом останніх років, безсумнівно, стала краще працювати. В школі створено всі умови для навчання молодих людей. До їх послуг фізичний, хімічний, біологічний та інші навчальні кабінети.

Організовано почався новий навчальний рік. Трудівники плодоконсервного заводу комсомольці А. Кривошеєнко, О. Іщенко та інші своєчасно прибули до школи. Дирекція заводу потурбувалася про те, щоб учні вечірньої школи мали можливість безперебійно відвідувати заняття.

Керівники залізничної станції Ново-Миргород та хлібозаготівельного пункту теж створюють сприятливі умови для навчання молодих виробничників у вечірній середній школі.

Проте цього не можна сказати про керівників цегельно-черепичного заводу і промартілі «По ленінському шляху». В цих підприємствах є немало молоді, яка бажає вчитися, але її не посилають до школи. Внаслідок такого ставлення до важливої загальнонародної справи, сьомий клас відвідують лише одинадцять учнів. Щождо інших класів, то вони теж не повністю укомплектовані.

Правда, в цьому винні не лише окремі керівники, а й педагогічний колектив школи, який ще недостатньо займається укомплектуванням класів учнями, від випадку до випадку проводить роз'яснювальну роботу серед молоді.

Мало уваги приділяють роботі вечірньої школи райком комсомолу і райком профспілки вчителів.

**І. ГІДУЛЯНОВ,**
директор школи робітничої молоді.

## Лекція на природничо-наукову тему

Член районного відділення Товариства для поширення політичних і наукових знань Г. Ф. Подиряка цими днями для жителів села Лікарево прочитав лекцію «Науковий штурм космосу та забобони про небо».

Лектор вдало використав таблиці, унаочнення.

**О. ОЛІЙНИК.**

## *Могли б...*

Велике наше село Мартоноша. І людей у ньому багато. І клуб у селі є. Та не читають в тому клубі вечорами лекцій члени районного відділення Товариства для поширення політичних і наукових знань.

У трудівників ланів і ферм є велике бажання почути кваліфіковану лекцію про те, що діється за рубежем на Заході і Сході, про боротьбу народів за мир в усьому світі. Хіба не міг би виступати з лекціями про міжнародне становище, скажімо, викладач історії в десятих класах місцевої школи Іван Борисович Рябоконь? Безумовно, міг би.

Такі ж можливості мають і викладачі російської літератури Олександр Павлович Мащенко, Зінаїда Григорівна Рябоконь та інші товариші.

Не вщухає гуркіт тракторів. Триває напружена праця на сівбі озимих і силосуванні. Колгоспні будівельники завершують підготовку тваринницьких приміщень до зими. Та з великого колективу агітаторів села, на жаль, нікого не зустрінеш серед трудівників.

А всі агітатори у нас—люди досить підготовлені. Ось О. С. Гончар, викладач історії в п'ятих-сьомих класах. Могла б вона побесідувати з колгоспниками хоч би раз на тиждень? Могла б, аби тільки захотіла. Могли б дуже добре проводити бесіди бібліотекар П. П. Ткаченко, історик Ф. І. Бобок та інші.

**С. БАЙБОРОША.**

* * *

Волинська область. У польових таборах колгоспів Торчинського району агітатори регулярно читають для колгоспників лекції, проводять бесіди, читання газет.

На фото: лектор Торчинського районного відділення Товариства для поширення політичних і наукових знань Г. М. Вецкур читає лекцію в колгоспі імені Калініна.

Фото Г. Сажнєва (Фотохроніка РАТАУ).

* * *

# В Радянському комітеті по проведенню Міжнародного геофізичного року

На здійснення програми Міжнародного геофізичного року 27 серпня 1958 року о 8 годині 06 хвилин за московським часом з території Європейської частини СРСР в середніх широтах був проведений черговий запуск одноступінчастої геофізичної ракети. Ракета досягла розрахункової висоти 450 км.

На ракеті було встановлено геофізичні прилади для комплексних досліджень верхніх шарів атмосфери.

Крім того, на ракеті було вміщено в спеціальній герметичній кабіні дві піддослідні тварини (собаки).

Загальна вага піднятої на ракеті геофізичної наукової апаратури, радіотелеметричних пристроїв, джерел харчування, герметичної кабіни з піддослідними тваринами і допоміжними системами разом з конструкцією приладного відсіку становила 1690 кг.

На ракеті було встановлено такі прилади для наукових досліджень:

—ультракороткохвильовий, дисперсійний, радіоінтерферометр для вимірювання концентрації вільних електронів в іоносфері;

—прилад для вимірювання іонного складу атмосфери;

—апаратура для вивчення концентрації позитивних іонів в атмосфері;

—прилад для вимірювання електронної температури;

—іонізаційні і магнітні манометри для вимірювання тиску повітря;

—прилад для реєстрації удару частинок мікрометеорів;

—сонячний спектограф для реєстрації ультрафіолетової області спектра;

—прилад для реєстрації інфрачервоного випромінювання Землі і земної атмосфери;

—герметична кабіна, в якій містилися дві піддослідні тварини, була устаткована системою регенерації, автономною системою реєстрації біологічних функцій тварин, спеціальною кіноустановкою для знімання поведінки тварин у польоті.

Для забезпечення необхідних умов, при проведенні намічених наукових досліджень, ракета була стабілізована протягом усього польоту, включаючи політ по інерції, за допомогою спеціальних механізмів, що виключало її обертання навколо вертикальної і горизонтальних осей.

Політ ракети відбувався під малим кутом до вертикалі в заданому напрямі, після чого ракета спустилася точно на задану ділянку.

Попередній перегляд одержаних матеріалів показав, що вся апаратура працювала в польоті нормально і забезпечила одержання необхідних наукових даних.

Піддослідні тварини після спуску на Землю з висоти 450 км перебувають в доброму стані.

Одержані в результаті цього польоту матеріали обробляються.

## Перша турбіна для Кременчуцької ГЕС

Колектив Харківського заводу імені Кірова закінчив виготовлення першої гідротурбіни для Кременчуцької ГЕС на Дніпрі.

Потужність агрегату—58 тисяч кіловат. (РАТАУ).

# *У БУДИНКУ ПІОНЕРІВ*

—Вітю, дивись, тут потрібно вирізати так, а тут ось так.

Чорноволосий Вітя Федотов відірвав погляд від паперів з кресленнями, глянув на товариша і ствердно кивнув головою:

—Зрозуміло.

Друзі знову схилилися над столом, уважно вивчаючи креслення моделі легкової автомашини.

Поряд з ними, на сусідньому столі, лежить ще незакінчене крило планера «Сокіл». Біля нього метушиться четверо хлопчаків, які жваво постукують молотками, стругають ножиками тоненькі дерев'яні палички і склеюють їх. Робота швидко посувається вперед. Та ось Льоня Кісіленко відкладає вбік клей і замріяно каже:

—Скоро вже й закінчимо. Ще день-два...

—І полетить наший «Сокіл», мов птиця,—доказав замість нього Василь Макарович Гоєнко, керівник гуртка авіамоделістів Ново-Миргородського Будинку піонерів.

Не тільки цей планер полетить, а й інші. Їх уже є біля десяти в авіамодельному гуртку.

—Робота авіамоделістів дуже складна,— повчає піонерів Василь Макарович.—Вона потребує терпіння і надзвичайної акуратності: кожну деталь моделі, хай і найменшу, треба виготовляти напрочуд точно і вірно.

В цей же час в іншій кімнаті Люда Холявко та Оля Омельченко розучують нову пісню. Тепло й задушевно звучать ніжні, ще по-дитячому ламкі голоси, оспівуючи мирну працю радянських людей, їх боротьбу разом з іншими трудовими народами світу за збереження миру.

Люда і Оля, як і інші піонери, народилися в мирні дні і тому не зазнали страхіть війни, нав'язаної нашому народові німецько-фашистськими головорізами. Вони не бачили вбитих і замордованих людей, не чули кошмарного свисту падаючих бомб. Дівчатка зростають в промінних мирного сонця. Вони хочуть добре вчитися, добре відпочивати, відчути всі радості світлого дитинства...

Дуже часто можна почути, як в усіх кімнатах Будинку піонерів грають баяни. Тому діти, які вперше переступають поріг Будинку, завжди дивуються:

—Що це таке? Чому грають в різних кімнатах?

—То проводить заняття гурток баяністів,—охоче пояснюють маленькі господарі новоприбулим.—Там хлопці і дівчата розучують нові пісні і танці, а щоб не заважати один одному, розходяться в різні кімнати.

Гурток баяністів має в своєму розпорядженні кілька баянів, ото ж грати є на чому.

Всі члени гуртка вже грають добре, але чи не найкраще грає Коля Іванов. В його руках баян стає мов би живим, виводячи мелодії задушевних пісень.

Не відстає від Колі і Оля Посайда. Тоненькі пальчики дівчинки так швидко бігають по клавішах, що за ними навіть важко стежити.

В одній з великих кімнат експонуються вироби членів вишивального гуртка. На стінах висять вишиті пейзажі, ескізи.

Особливу увагу привертає ескіз-вишивка «Червона шапочка» чотирикласниці Валі Кірієнко. Дівчинка вишила цей ескіз простим хрестом і їй, очевидно, довелося затратити на це чимало часу і зусиль.

З красиво оформленої рамки на відвідувачів дивиться В. І. Ленін. Очі його злегка примружені, вуста посміхаються.

Портрет Леніна — робота семикласниці Галі Путінцевої. Піонерка зуміла передати на тканині всі риси дорогого вождя.

В цій же кімнаті стоять вироби юних різб'ярів по дереву. Вази, шкатулки, випиляні з фанери, вражають своєрідністю задуму, витонченою майстерністю, тонкістю рисунка.

На великій дошці вивішено зразки одягу, але якого! Експоновані костюми такі малі, що мимоволі хочеться вигукнути:

—Та хто ж їх носитиме?

—Носитимуть, — загадково посміхаючись, відповідає директор Будинку піонерів Олександр Пилипович Деркач.—Це одяг для кукол, та не для звичайних, а для артистів кукольного театру.

Справа в тому, що наші піонери своїми силами вирішили змайструвати кукольний театр. Кукли, костюми для них— все роблять самі діти. Робота швидко наближається до кінця. Незабаром кукольний театр дасть свою першу виставу.

Люблять і поважають свій Будинок піонери Ново-Миргородського району. Охоче йдуть вони до нього у вільний час, з вогником працюють в різноманітних гуртках. І, мабуть, ще ніколи не було так багато дітей у Будинку, як у ці дні. Піонери готують до сорокаріччя Ленінського комсомолу концерт і подарунки.

**Юрій КОВАЛЬ.**

# Вчасно зберемо врожай кукурудзи

Мені пригадується районна нарада ланкових кукурудзоводів. Там я від імені членів ланки зобов'язалася на кожному з 30 гектарів виростити по 70 центнерів кукурудзи в зерні.

Минули місяці напруженої боротьби за високий урожай. На тій площі, яку весною ми самі засівали, а влітку старанно доглядали кожну рослину, зараз шумить зелений ліс кукурудзи. Із двометрових стебел звисають по два, а то й по три важкі качани. І хоч агроном Іван Панасович Науменко попереднього підрахунку врожайності ще не робив, я можу з впевненістю сказати, що кожний гектар видасть щонайменше 75 центнерів зерна кукурудзи.

На закріпленій за ланкою площі ми виростили дві культури. В міжряддях кукурудзи посіяли гарбузи. Тепер кращий свинар артілі Гнат Леонтійович Іванов, готуючи тваринам корми, згадує нас теплим словом. Добре вродили гарбузи.

Врожай кукурудзи вирощено. Незабаром ми розпочнемо збирати качани. У колгоспі є кукурудзозбиральний комбайн, який набагато полегшить нашу працю. Члени ланки вже готові до роботи. Бригадирові виробничої бригади Володимирові Сердюку необхідно заздалегідь подбати про підготовку бестарок та гарб для перевезення качанів та кукурудзиння.

Але нас тривожить інше питання. Де ми будемо зберігати кукурудзу? У минулі роки ми теж вирощували чималі врожаї. Але звозити качани не було куди. Багато їх у кучках гинуло в полі.

У цьому році справи теж не кращі. В колгоспі немає комори для зберігання кукурудзи.

Дбайливий господар готує приміщення заздалегідь. Влітку у нашому колгоспі можна було б збудувати сапетки, в яких добре зберігалися б качани. Та про це не подбали.

Ми, звичайно, не можемо миритися з минулорічними недоліками. І щоб їх не повторити тепер, правління артілі повинне негайно підготувати приміщення для зберігання врожаю кукурудзи.

**В. НАУМЕНКО,**
**ланкова колгоспу імені Енгельса.**

# *Наслідки поганого господарювання*

Важливою умовою одержання високих і сталих врожаїв озимої пшениці є своєчасний обробіток грунту та сівба в кращі агротехнічні строки. Від цього в значній мірі залежить і зимостійкість рослин.

Хоч і добре знають важливість цього заходу голова правління колгоспу імені Мічуріна П. Зацаринін, агроном Г. Кукса та бригадири виробничих і тракторної бригад, але тут не поспішають із закінченням сівби озимини. А строки минають.

На яке б поле цього колгоспу не поїхати, досі можна бачити купи соломи. І тільки де-не-де чорніють клаптики ріллі. Посіяно озимини за станом на 4 вересня тільки 385 га з плану 1000 гектарів. Досі навіть не закінчено сівбу озимини на зелений корм.

Перед початком жнив члени правління багато говорили про комплексне проведення робіт, щоб слідом за збиранням провадити скиртування соломи, оранку, готувати насіння для осінньої сівби, заготовляти добрива для внесення в грунт. Та яка ціна їхнім словам? Плани проведення польових робіт лишилися невиконаними.

— Далеко нам тепер до графіка,—говорить агроном Г. Кукса.—Бачте, що на полях робиться. Трактори стоять поламані. Нічим ні скиртувати солому, ні орати, ні сіяти.

Майже місяць знаходиться в Ново-Миргородській ремонтно-технічній станції на ремонті трактор КДП-35 № 110. І коли його відремонтують, невідомо. Невистачає шестерень бортової передачі та інших запасних частин. Не працює в РТС і стенд холодної обкатки. Тракторист В. Степанов цілими днями просиджує у майстерні без діла. Все чекає, поки керівники РТС придбають необхідні деталі. А трактори, ой як потрібні в полі.

Федір Осадчук тижнями не буває в тракторній бригаді, відсиджується вдома. Керівництво механізаторами та технікою поклав на помічника І. Москаленка, який неспроможний одночасно виконувати наряди бригадирів і їздити в Ново-Миргород за деталями.

**В. ШРАМЧЕВСЬКИЙ.**

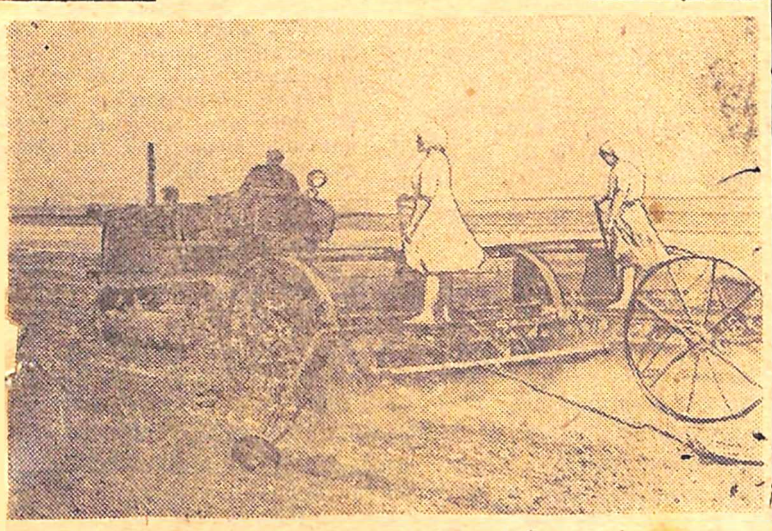

У колгоспі імені Кірова проводиться сівба озимих культур. На знімку: агрегат, де трактористом Григорій Гранкін, сіє озиму пшеницю.

**Фото Ф. Калашникова.**

# Вісті з колгоспів

## *У будівельній бригаді*

Настала золота осінь. Зараз у членів будівельної бригади сільгоспартілі імені Дзержинського гаряча пора. Незабаром громадське тваринництво треба буде переводити на стійлове утримання і будівельники поспішають завершити ремонт приміщень.

Вже готові для утримання тварин конюшня, корівник, свинарник. Йдуть останні ремонтні роботи в приміщеннях для молодняка великої рогатої худоби.

Сумлінно трудяться члени будівельної бригади Н. Васильєв, І. Грузін, В. Васильєв, С. Хайновський, П. Іванов та інші.

**В. МУРЗАК,**
**член сільгоспартілі.**

## *Сумлінна трудівниця*

Ганна Максимівна Бойко близько десяти років трудиться свинаркою у колгоспі імені Куйбишева. Вона любовно доглядає свиноматок, старанно готує корми до згодовування, акуратно приймає опороси.

У групі свиноматок, яку доглядає Ганна Максимівна, не буває падежу молодняка. Нещодавно сумлінна трудівниця передала 177 поросят іншій свинарці для відгодівлі.

«Як дбаєш, так і маєш» — говорять у народі. І це дійсно так. На вироблені трудодні Ганна Максимівна одержала авансом понад 1100 карбованців грошей і дев'ять центнерів хліба.

**П. БАНТИШ,**
**голова виконкому Панчівської сільради.**

## *З молодечим запалом*

Активну участь на силосуванні кормів беруть комсомольці і молодь четвертої бригади колгоспу імені Сталіна. З молодечим запалом працюють шофер В. Бабаліч, вантажники І. Кушніров, М. Ткаченко, В. Бабина, А. Бондаренко та інші.

**О. КОНОПАТ.**

# Зобов'язання треба виконувати

## Товаришу Петров, не кидайте слів на вітер!

Ще в середині серпня голова колгоспу імені Леніна П. Петров бив себе в груди і запевняв, що організує всіх колгоспників на заготівлю кормів.

— Забезпечимо ситу зимівлю тваринам. Закладемо по 5 і більше тонн консервованих качанів на кожну свиноматку. Своє зобов'язання виконаємо до кінця серпня,—так говорив П. Петров.

Минув серпень місяць. Настав вересень. Та в колгоспі не заготовлено жодного центнера консервованих качанів.

Кукурудза вже дозріває, а тому втрачає необхідні якості для силосування. Все менше стає качанів молочно-воскової стиглості. Та це не викликає тривоги у керівників канізького колгоспу. Замість того, щоб організувати хліборобів на виламування качанів, П. Петров спокійно заявляє:

— Ще встигнемо.

Він уже забув про те, що давав слово завершити силосування качанів ще в серпні, і може ще раз назвати любий строк і пообіцяє, що все зробить для завершення цієї роботи. А за станом на 3 вересня силосування качанів кукурудзи в колгоспі не розпочинали.

Чим же думають керівники правління і його голова П. Петров годувати зимою свиней?

Про силосування качанів кукурудзи не дбають і керівники колгоспів імені Чапаєва, імені Кірова. Чого ж вичікують голови правлінь Т. Опальченко та Д. Ботнаренко, зоотехніки В. Бойко та А. Зова? Дуже мало заготовили цього цінного корму в сільгоспартілях імені Куйбишева, імені Карла Маркса, імені Орджонікідзе та інших.

В умовах нинішнього року можна і треба створити великі запаси консервованих качанів—цінних і високопоживних кормів для громадського тваринництва і насамперед для свиней. А кому не відомо, що міцна кормова база—запорука успіху виробництва м'яса, особливо свинини. Адже не секрет, що багато колгоспів району в нинішньому році дуже мало виробили свинини на 100 гектарів ріллі лише через те, що торік не створили достатнього запасу кормів. Не слід про це забувати товаришу Петрову та іншим керівникам колгоспів, які дали слово в цьому році виробити по 30—35 центнерів свинини на 100 гектарів ріллі.

Час уже запитати у товариша Петрова, як він думає виконати своє зобов'язання. Адже до кінця року залишилося менше чотирьох місяців, а колгосп імені Леніна виробив свинини лише по 8,6 центнера. Коли ж буде вироблено ще по 24,4 центнера свинини на 100 гектарів ріллі?

Не кидайте слів на вітер, товаришу Петров!

## Не втрачати цінний корм

Солома й полова, як відомо, є цінним кормом для громадської худоби. І одне з важливих завдань кожної артілі—вчасно заскиртувати ці корми, не допустити втрат.

Однак у колгоспі імені Жданова солому і полову досі не заскиртовано з площі понад 370 гектарів. На запитання, чому це так, голова правління С. Коник відповідає:

— Скільки встигли, стільки й заскиртували.

Безпечна відповідь.

Треба сказати, що винна в цьому і Ново-Миргородська РТС. Трактор У-2, призначений для скиртування соломи, ось уже більше півмісяця стоїть в майстерні на ремонті.

Вкрай повільно заготовляють грубі корми у колгоспі імені Чапаєва, де головою правління Д. Ботнаренко. Тут солома досі не зібрана з площі близько 400 гектарів.

**І. ЖЕРЕБЕНКО.**

# А зима не за горами

Через кілька днів громадське тваринництво потрібно буде переводити на осінньо-зимове утримання. До цього треба було б заздалегідь підготуватись — забезпечити все поголів'я худоби теплими і обладнаними приміщеннями. Адже продуктивність худоби в зимовий період, як відомо, у великій мірі залежить від умов, у яких вона утримується.

Однак у сільськогосподарській артілі імені Фрунзе тваринницькі приміщення до зими не підготовлені. Непривабливий вигляд має подвір'я. Куди не поглянеш, стоять неомазані і непобілені корівники, свинарники. Спокійно дивляться на це бригадири колгоспу. Байдуже ставиться до підготовки приміщень і голова колгоспу М. Ільтус, який щодня буває на тваринницькому подвір'ї. Та чомусь його, як господаря, не турбує те, що досі жодне приміщення не відремонтоване, а частину поголів'я худоби ніде навіть розмістити.

Відгодівельна група свиней знаходиться під навісом. Сто голів свиней ходять в багнюці.

— Важко в таких умовах працювати,—заявляють свинарі І. Бурченко, Н. Покотілова та Ф. Горбачова.—Зараз свинопоголів'я має добру вгодованість, але в таких умовах тварини зменшують живу вагу. Нагодувати їх неможливо, бо всі корми тварини перемішують з болотом і толку від такої годівлі мало.

Перевести з відгодівника тварин немає куди, старий свинарник не підготовлений.

— Коли йдуть дощі, то в приміщенні повно води,—говорять тваринники.

Дах приміщення потребує перекриття, давно вже треба було навісити і підігнати двері, що валяються тут же біля будівлі, полагодити станки та вирівнять проходи.

Вкрай повільно будується новий свинарник на 45 свиноматок. Досі не зробили станків.

Не підготовлені до стійлового утримання худоби корівники. Нове приміщення не добудовується.

Крім цього, у приміщенні корівника слід провести багато невідкладних робіт: вставити вікна, обладнати годівниці, навісити двері тощо.

Зовсім ніде розмістити частину телят. Правління вирішило утримувати їх зимою в приміщенні, де зараз поки що знаходяться свині. Будівлю треба переобладнати і провести капітальний ремонт. Телятам знайшли притулок в курені, де зимою зберігаються корми.

Настала осінь. Все частіше випадають дощі. Правлінню артілі необхідно вжити рішучих заходів, щоб прискорити темпи підготовки приміщень до зими.

**В. БОНДАРЕНКО.**

ПОРАДИ СПЕЦІАЛІСТА

# Нове в збиранні соняшника

В дореволюційній Росії при переробці соняшника на олійницьких заводах одержували 20 процентів олії, а в кустарних олійницях—і того менше. А тепер насіння цієї культури, вирощуване передовими колгоспами і радгоспами України, дає до 54 процентів соняшникової олії. В середньому ж по республіці вихід олії з насіння соняшника становить лише 37 процентів, тобто значно менше того, що можуть дати його нові сорти.

Досвід роботи передових господарств показав, що різкого збільшення виходу олії можна добитися поліпшенням якості посівного матеріалу на насінних ділянках шляхом впровадження роздільного способу збирання врожаю.

До останнього часу більшість колгоспів і радгоспів республіки збирала і обмолочувала соняшник на насінних ділянках комбайнами за один прийом або однофазним способом. При цьому способі збирання комбайн зриває і обмолочує всі кошики соняшника, в результаті у ворох потрапляє насіння різних розмірів і ступеня стиглості, а також слаборозвинуте і вражене хворобами—склероцинією, заразихою і т. п. З такого вороха навіть при найстаранніші очистці важко виділити тільки добре достигле і здорове насіння. Крім того, воно потребує додаткового сушіння під навісами, в закритих приміщеннях або спеціальних сушарках, бо сушіння на звичайних токах в осінню пору часто буває неможливим.

При роздільному ж збиранні колгоспники спочатку зрізують кошики соняшника вручну і надівають їх для просушування на верхівки стебел, відбираючи при цьому на насіння тільки кращі, типові для даного сорту, найбільш розвинуті, здорові і непошкоджені рослини. Коли насіння добре просохне, в роботу включають спеціально переустатковані зернові комбайни, які самі знімають з стебел кошики і вимолочують їх.

Практика передових господарств показала, що при повітряно-соняшному сушінні кошиків на верхівках стебел вологість насіння знижується до 7—8 процентів, завдяки чому вони зберігають високу схожість та енергію проростання. Використання такого насіння для господарських посівів забезпечує швидкий розвиток і одночасно достигання соняшника, одержання багатих урожаїв високоолійного насіння.

**В. СОЛТИНСЬКИЙ,**
**головний агроном по олійних культурах Міністерства сільського господарства УРСР.**

## Добре вродили фрукти

Гаряча пора настала у садоводів України—йде збір яблук, груш, слив. У київських приміських радгоспах з кожного гектара збирають по 90 центнерів груш сорту «улюбленица клана». Високий урожай вирощено на Чернігівщині. В спеціалізованих господарствах гектар яблуневих садів дає 100—120 центнерів плодів.

Одночасно з збиранням урожаю українські садоводи в порядку закупок здають фрукти державі. Від радгоспів і колгоспів республіки на заготівельні пункти надійшло майже 630 тисяч центнерів плодів і ягід. Велику кількість фруктів сільгоспартілі реалізують на колгоспних ринках, а також відправляють трудящим Москви і Ленінграда. З початку сезону в ці міста відвантажено близько 40 тисяч центнерів високоякісних плодів. (РАТАУ).

## У світі науки і техніки

### *Мініатюрний радіоприймач*

Новий радіоприймач „Сулі-ко", оснований на застосуванні напівпровідників, сконструювали наукові співробітники Інституту електроніки, автоматики і телемеханіки Академії наук Грузинської РСР.

Приймач важить усього 375 грамів. Він живиться від невеликої батарейки, якої вистачає на 20—30 годин безперервної роботи. Антена для зручності розташована в самому приймачі.

### *Тролейбус „ЗІУ-5"*

На заводі імені Урицького (м. Енгельс) спроектовано новий пасажирський тролейбус „ЗІУ-5". Машина призначена для експлуатації у великих містах на найбільш завантажених маршрутах. Вона візьме 122 пасажири—на 40 більше, ніж ті, що випускаються зараз. Конструктори подбали про зручності водія і пасажирів.

### *Капрон замінив метал*

Група працівників автотресту комбінату „Артемвугілля" сконструювала і пустила у виробництво новий автоплав. На ньому виробляються деталі для автомашин з відходів капронового волокна.

Вже випущено тисячі втулок до пальців ресор автомобілів „ГАЗ-51" і „ЗІЛ-150".

Підрахунки показали велику вигоду нововведення. З одного кілограма капронових відходів (він коштує 11 карбованців) виходить 80 втулок, а за зміну їх можна виготовити 500.

### *Новий трактор „Т-46"*

Конструктори Харківського заводу закінчили розробку технічного проекту нового трактора „Т-46", який може бути використаний з великим набором навісних, напівнавісних і причіпних знарядь (до 60 знарядь в різних зонах країни). Нову машину можна буде застосувати на обробітку міжрядь просапних культур, на оранці і обробітку грунту, на збиранні зернових, на транспортних роботах тощо.

# Теплі слова комунальників

*(Драма на три дії)*

**Дія перша**

Весна. Квітневе сонце своїм щирим промінням позолотило вулицю. Тепло, гарно. Двоє мешканців будинку №17, що міститься по вулиці Кірова, поспішають до контори комбінату комунальних підприємств. Ось зайшли вони в приміщення. Привіталися. Комунальники їх зустріли так.

**Самченко.** Кажете, що вже час ремонтувати дім? Так, так. Відремонтуємо. Записуйте (звертається директор до свого техніка), що там терміново необхідно зробити.

**Кадрецкул.** (Записує зі слів А. Григор'єва та І. Висовня). Дах протікає. Що? Не протікає?

**Григор'єв.** Не протікає, а тече вода немов крізь решето.

**Кадрецкул.** Добре. Відремонтуємо.

**Висовень.** Двері, вікна діряві. Сарай скоро завалиться.

**Самченко.** Не турбуйтеся. Все зробимо. Літо велике. Встигнемо.

**Дія друга**

Середина літа. Випав великий дощ. Ранок. Тихо. Припікає сонце. Парує земля. Центральною вулицею йдуть двоє. А. Григор'єв та І. Висовень. Обидва схвильовані.

**Висовень.** Десятий раз іду в комбінат і прошу, щоб відремонтували квартиру. Яке неподобство!

**Григор'єв.** Десятий раз, кажете? А я вже й рахувати перестав. У липні, наприклад, я ходив цілий місяць через день. І завжди чув одні і ті ж слова: „Завтра пошлемо робітників і відремонтуємо". Не червоніючи, обіцяли комунальники. А толку...

Ось з парку виходить Кадрецкул. Веселий, жвавий.

**Кадрецкул.** О, ви знову до нас? Радий, радий гостям. Не турбуйтеся. Про ваш дім ми не забули. Скоро відремонтуємо.

**Дія третя**

Осінь. Будинок №17 по вулиці Кірова, на якому зірвано вітром частину залізного даху. Щоб вітер не зніс зовсім заліза, хтось на дах поклав драбину. На правій стороні приміщення димар зовсім розвалився. Віконниці обірвані...

Дощ не вщухає. Свистить холодний вітер. В кімнаті молода жінка кутає в одіяло немовля. На очах у неї сльози.

У кількох місцях тече вода крізь стелю.

**Жінка.** Доки так буде? Невже керівники комбінату комунальних підприємств втратили совість? Невже так і не відремонтують будинок в цьому році?

А може таки відремонтують...

Четверта дія, певно, відбудеться на засіданні виконкому районної Ради.

**І. КОМАРИК.**

## *«Ще встигнемо»*

Погляньте на малюнок, вміщений зліва. Які гіркі сльози проливає цукровий буряк. Та й як же йому не плакати, коли виріс великий, а Петро Володимирович Білий, агроном колгоспу імені Свердлова, збирати врожай не поспішає.

—Ще встигнемо... Буряки почекають.

Нещодавно із-за нерозпорядливості агронома Петра Білого майже цілий день простояли бурякозбиральні комбайни, промарнували дорогоцінний час люди. Бачите, агроном все ніяк не міг вирішити, з якого кінця почати збирання.

А наслідки? Ось вони: двома комбайнами за той день можна було зібрати цукрових буряків з площі щонайменше 7 гектарів, а фактично було зібрано менше гектара.

Так ось чому плаче буряк. Кращі строки збирання цукрової сировини минають, а агрономові байдуже. Чому ж на це не реагує правління колгоспу?

**П. ЛЕОНТЬЄВ.**

## А книгу скарг так і не дали...

Днями в продовольчому магазині райцентра можна було спостерігати таку сценку. Трудівниця Катерина Чорна майже півгодини благала продавщицю Т. Луньову:

—Прошу вас, дайте мені книгу скарг.

—Скільки вам говорити, що книги скарг не дам, бо не знаю, де вона. Не пам'ятаю, чи взагалі така книга у нас є,—відповідала продавщиця.

Нарешті Т. Луньова, зважаючи на численні зауваження споживачів, почала шукати книгу скарг. Заглянула на полки, під прилавок, та не знайшла.

—Ось прийде завідуюча магазином Лідія Синюта і тоді знайдемо книгу скарг,—сказала вона.

Невже працівникам продмага не зрозуміло, що книга скарг повинна видаватися на першу вимогу покупців?

**М. ПРОХОРЕНКО.**

## Слідами наших виступів

**„Не знижуйте надоїв"**—під таким заголовком вміщувалась замітка в райгазеті за 27 липня. Секретар парторганізації колгоспу імені Сталіна А. Самойленко повідомив, що замітку обговорено на нараді тваринників. Поліпшено годівлю корів, завезено сіль-лизунець. Зоотехніка В. Кулініча заслухано на партбюро і попереджено за погану організацію роботи доярок на фермі.

# Великий російський хімік

**(До 130-річчя з дня народження О. М. БУТЛЕРОВА)**

Олександр Михайлович Бутлеров належить до тих видатних російських учених, які своїми працями піднесли науку на новий, вищий ступінь її розвитку, проклали місток, що зв'язує теорію з практикою, науку з виробництвом.

Академік М. Д. Зелінський так характеризував Бутлерова: ясний і глибокий розум, палка любов до науки, цілком виняткова діловитість і творча невтомність, глибоке проникнення в особливості наукової діяльності, прагнення теоретично охопити величезну кількість нових спостережень—все це поставило О. М. Бутлерова на чолі світової хімічної думки. Його ім'я по праву можна поставити поряд з ім'ям Д. І. Менделєєва: останній поклав основи теорії неорганічної хімії, перший—органічної, давши правильний напрям її розвиткові, відкривши широкі можливості для нових досліджень.

Особливо яскраво розцвів талант Бутлерова, як видатного теоретика, в 1860—63 рр., коли він був ректором Казанського університету. Тут він зробив своє знамените повідомлення-доповідь «Про хімічну будову речовин», в якому цілком точно встановив взаємозв'язок хімічних властивостей тіла з його будовою.

Теорія будови органічних речовин, запропонована Бутлеровим, лягла в основу всієї теоретичної і практичної органічної хімії. Щоб підкріпити свої теоретичні висновки, Бутлеров провадить багато дослідів, розробляє способи одержання ряду так званих третинних спиртів; він роз'яснює питання про будову вуглеводнів і спиртів, вказує на можливість існування ізомерних сполук, передбачає народження нової науки під назвою стереохімія. Учений-новатор вперше синтезував ізобутан та ізобутилен, що їх одержують тепер з нафти і вугілля в тисячах тонн і які йдуть на виготовлення каучуку та інших важливих технічних продуктів.

В наш час завдяки методові Бутлерова одержують у великих кількостях дуже цінні технічні спирти, які набрали важливого господарського значення в хімічній промисловості. Крім того, він розробив процес полімеризації етиленових вуглеводнів, застосовуваних нині для синтезу цілого ряду пластмас.

О. М. Бутлеров був не тільки вченим, але й людиною, яка сприймала близько до серця все, що відбувалося в Росії його часу. Незважаючи на розгул реакції, він залишався передовим прогресивним громадським діячем, впливаючи на революційно настроєне студентство, виступаючи на захист інтересів вітчизняної науки.

Відзначаючи 130-річчя з дня народження О. М. Бутлерова, наш народ віддає данину глибокої поваги великому російському хімікові, чиї праці прославили вітчизняну науку.

Редактор
Х. СОКОЛОВСЬКИЙ.

Зам. 552. АДРЕСА РЕДАКЦІЇ: м. Ново-Миргород, вул. Шевченка, 15. Ново-Миргородська районна друкарня Кіровоградського облвидаву Тираж 2000.